北京日報

癸亥歲　本報每日兩大張星期一單出正張　本報出版第二十年第六千九百五十八號　郵政局特認爲新聞紙類

本報在東城鐵江胡同　電話東局一百五十一號
分館在外城李鐵拐斜街　電話南局六百四十五號

本報京外各處分館　一在天津東馬路電話五百七十號　一在開封城內馬道街　一在彰德城內鼓樓後街　一在奉天城內民政司對過　一在洛陽商埠南門內　一在鄭州福壽大街

PEKING YIH PAO.
Chen Kiang Hutung,
Hatamen Street,
PEKING, CHINA.

本報告白刊例
短行(版面四分之一長)每行每日刊費大洋五角　長行(版面二分之一長)每行每日刊費大洋一元　刊登一月九折半年八折全年七折核算(均以五號字計)地位隨時移動　如指定地位加倍收價刊費先付事關訟案刊費另議

報費價目
價選寄外洋每月銀洋一元四角五分均以兩月起碼按日分寄半年全年照算郵票代價按九折計算

報車時刻表出售價目
……洋六元　京漢鐵路行車時刻表每塊大洋六元　津浦鐵路行車時刻表每塊大洋四元

北京商業銀行廣告
本行遵照中華民國銀行通行則例公司條例集合資本一百萬元並奉財政部批准註冊立案辦理國內外各種匯欵暨往來存欵定期存欵抵押放欵貼現放欵買賣生銀有價証券各國貨幣以及商業銀行各項業務所有利息無不克己手續簡捷周至籍答惠顧諸君雅意設總行於北京西交民巷分行設於天津法界五號路十四號統路之轉角經理室電話二六九八號營業室二九七一號公用二九八零號其他各大商埠省會均設有代理處特此謹告 電話南局營業室二七二六總理室二七六三庶務室二六七

北京溥益實業股份有限公司續招新股廣告
本公司股本總額原定銀五百萬元業經收足二百一十一萬六千元現因擴充精製糖事業經股東總會議決續招二百八十八萬四千元合成原定之數民國九年在濟南黃台橋北全福莊地方設立製糖工廠購地三百餘畝建造宏大廠屋遴聘德國專門技師選辦最新式機器於民國十年十二月開機製糖所出各種甜菜白糖及甘蔗精糖糖色味兼美質地清潔適口衛生久已馳名中外各界稱許茲復利用糖蜜附設酒精工廠出品之佳亦爲得未曾有現在每日出糖九百餘擔酒精六千餘磅將來製造純熟出品尚不止此獲利之豐自可操券夫鹽糖兩種皆爲人生日用所必需惟鹽之產銷例有課稅區域之限制糖則自由運銷無慮滯塞而本廠出品糖及酒精均經呈准政府概免稅釐捐流通尤易宜乎銷路暢旺供不應求各省各界踴躍投股爭先恐後也查吾國夙無大規模糖廠以致舶來之品塡溢市場每年輸出之欵約在壹萬萬五千萬元左右漏卮之鉅實駭聽聞本廠忝爲先導敢不力求發展以興國產而挽利權熱忱賢哲其興乎來至此次所招新股所有權利概與舊股相同答情之雅藉副溥益之名印有詳章並糖廠經過情形說明書及概算書以備有志入股者之披閱請向代收股欵處及本公司索閱可也

北京股欵除由本公司自收外并委託
北京中國實業銀行
北京浙江興業銀行
北京大宛農工銀行
代收
再本公司住址西斜街宏廟三十五號電話西局一七六九　外八五

津浦鐵路招領刦餘物件廣告
本路五月六日沙溝臨城間快車被匪截刦所有中外旅客隨身携帶之零星物件刦餘遺落在車上或軌路者經本路代爲檢拾裝車運津編號存庫派員保管現在先後來局認領者已有多起除將已領未領各物件分別詳開清單並將領取物件之旅客姓名及日期註明單內發貼各站外因恐尚未周知特再登報招領如須查閱詳單請分別向本局車務處或本路沿綫各站接洽可也特此廣告　一六四

敬啓者六月三日因京津自行車賽會給獎准大總統禮官處函開奉諭給予銀杯除俟銀盃製就另行送上合先函達等因又蒙財政部張總長送到銀杯一對步軍統聶軍門送到建漆花瓶一件物以人重表榮譽之無窮名目競爭庶提足之先得謹先代會員鳴謝嗣後如蒙各界惠贈獎品再當陸續登報以誌光寵　鄂葛嶺啓　三六一

北京商業銀行發給官紅利廣告
本行民國十一年份官紅利業經股東會議定於六月一日起在北京西交民巷本行支付務希股東諸君各持股票前來領取爲荷　一六一

山東嶧縣中興煤礦公司付息廣告
茲訂於六月一日在天津意界本公司開始發給十一年份股利每股貳分憑股票照付如遠道不及來津者請就近將股票交棗莊總礦及濟南南京下關上海中興公司事務所或上海交通銀行轉寄本公司核明後仍寄回原處照發再十一年份續收擴充股本貳百伍拾萬圓其股利應自十一年七月一日起按半年計算一併聲明諸希公鑒　一八一

北京稅務專門學校招生廣告
本校現定於陽歷七月五九十等日在北京上海廣州招考新生廿四名有志投考者務於陽歷六月四日起至七月三日止親往北京東城大雅寶胡同本校上海江海關或廣州粵海關取閱章程報名應考可也(函索章程須寄郵票三分)　外六三

鹽業銀行廣告
本銀行股本壹千萬元已收伍百伍拾萬元公積金及盈餘滾存叁百零伍萬餘元辦理存放滙兌各項銀行業務總分行所在地列下
北京西河沿　天津法界八號路　上海英界北京路　香港德輔道
南京下關惠民橋　揚州左衛街　杭州珠寶巷　漢口英界一碼頭　信陽州駐馬店　周家口新街
長沙太平街　其餘各省會商埠均有通匯機關　一二一

膠濟鐵路管理局布告(第拾號)
爲布告事現奉交通部電飭改訂客車時刻以策安全等因茲訂於五月二十八日(即星期一)起將由青島晚十點開往濟南之第一次客車及由濟南晚十一點開往青島之第二次客車暫行停駛其餘各次客車均仍舊開行並於第五第六兩次客車加掛飯車以利行旅特此布告
中華民國十二年五月二十七日　局長劉堃　副局長朱庭祺　○六一

京師華商電燈有限公司衆股東注意
敬啓者本公司按照曩例於本年五月一日結帳茲定於七月一日(即夏歷五月十八日星期日)下午一鐘在本公司開第十七屆股東常會報告一年間營業情形並決議分派贏餘等事查照上屆股東會議決股票發給入場券辦法請各股東於開會期前三日(即陽歷六月二十八日陰歷五月十五日)以前將股票送交公司以憑塡寫入場券隨給暫存股票收據一紙屆開會期驗明持有收據者發給入場券於取息時再憑收據收回股票其餘一切請查照本公司章程辦理是荷除函通知外仍恐住址偶有遷移不克達到合再登報公告
京師華商電燈有限公司董事會啓
中華民國十二年五月二十一日　一五一

通裕煤礦鐵路有限公司召集股東臨時會議通告
啓者本公司茲訂於六月二十四日下午二點鐘(即夏歷五月十一日)在公司開股東臨時會議本公司修正礦路章程及辦事細則務望諸股東於會期兩星期前審查章程討論一切無任盼禱如逾期不到即爲默認仍希於會期前五日內携帶股票換取入場券以憑蒞會逾期恕不發票特此通告　開會仍在天津日租界花園大街本公司樓上　〇三一

直隸水產學校招考
程度　高小畢業　插班生中學預科生須　插班生預科生修業
考期　陽歷六月二十五日上午九鐘
報名　自登報日起至考期前一日止隨帶報名費一元來校報名
校址　天津河北新車站東　另有詳章函索須附郵票三分　三一

裕華商業儲蓄銀行廣告
本銀行額定資本一百萬元呈奉財政農商兩部批准註冊立案經營各項定期存欵活期存欵抵押放欵匯兌貼現暨辦各項儲蓄存欵有獎儲蓄手續敏捷信用昭著如蒙惠顧無任歡迎　總行駐京西河沿頭條　電話南局四零二六　四三一九　四三一八　三六九六　電報掛號三六一　分行駐張家口　上海　天津　漢口

鳴謝天津康年集益儲蓄保壽公司
啓者先兄招衍於民國十一年由張家口鐵路醫院醫學博士施伯聲君介紹向天津康年集益儲蓄保壽公司投保甲類壽險二千元不幸於十二年三月因病逝世該總公司一經開報便如數賠償仰見貨本充足信實可欽收領之餘無以爲報用特登報颺言以伸謝忱　唐山招子厚謹啓　外八四

灤州礦務有限公司續發第十屆股利廣告
敬啓者本公司現訂於五月三十一日起在天津法界本公司續發與開平聯合營業第十屆股利凡有股諸君屆期憑息單照發謹啓　一三三一

津浦鐵路局啓事
啓者月之六日早兩點五十分本路二次特別快車由浦口開至臨城沙溝兩站之間猝遭匪劫旅客受驚非淺本局至抱不安壘經派員沿途慰問照料所有脫險各位旅客本局自應一一道慰恐有未悉住址未及晤敘者特此登報致意統希諒察不盡　津浦鐵路局啓　一四一

龍煙鐵鑛公司開臨時股東會廣告
啓者本公司按照上屆臨時股東會決議由董事會推舉起草員四人修正本公司簡章現經修正完竣通過第十四次董事會照章須經官商股東議決茲定於陽歷六月十日(星期日)下午二時假座天津英租界中街金城銀行會議廳開臨時股東會議決此項修正草案除另函通知并附寄入場券外特此登報廣告凡我股東諸公務祈屆時携券到會爲荷此啓　外八七

置產聲明
今買到夏長安住房一所共九間半坐落在西單北關市都城隍廟南大胡同內又名大門巷路北門牌十號定於五月交易如有盜賣典當借欵及各項糾葛等事登報日起請於一星期內向賣業主夏長安清理與新業主無干先此聲明　民國十二年夏歷四月初二日　劉宅啓　外八四

代售處　北京青雲閣內樓上華歐大藥房　電話南局二千三百九十六號　天津法租界梨棧大街吉慶里環球奇藥公司披露
不再犯誠爲花柳藥中唯一聖藥也　每瓶一元五角每打十五元　七三一

女西醫楊素蘭
專理　婦兒內外全科　產科　種痘　注射各種新藥
前任廣東公醫院醫席　今來京設醫務所　無量大人胡同三十八號　電話東局四六二三號

司法部第三次監獄出品展覽會臨時售品處廣告
查因人習藝原爲治獄要圖在監既可免坐食之嫌出監且藉爲謀生之具本部本此宗旨積極進行凡京外監獄大都設立工場分科作業年來出品日多成績漸著前爲比較優劣精資觀摩起見曾經兩次徵集成品開展覽會於中央公園並設臨時售品處以酬觀覽諸君之雅意未及三日售賣一空現定於六月一二三日在中央公園開第三次展覽會仍設臨時售品處所到出品甚多物質精美價值低廉尚祈屆時惠顧是幸　一五一

津浦鐵路管理局廣告
茲本局擬將全綫各站裝設廣告之事招商包辦訂標辦法如有殷實商人願意納費包辦者請至本局總務處營業課取閱章程特此廣告(一)投標定於民國十二年五月五日起截至六月五日止過期不收(一)標函內須註明每年應繳路局包辦廣告費天津通用銀圓若干圓並須書明投包辦廣告標函字樣封固後加蓋火漆圖章(一)標函由郵局掛號封面上交天津津浦鐵路管理局(一)投標須繳押欵二百元交由本局總務處營業課送會計處收存給以收據(一)標函不由郵局投遞或有標函而無押欵者均作無效(一)開標日期定於陽歷本年六月八日下午三時在本局當衆開拆擇其出價最高者准予包辦惟須遵照本局所訂之廣告規條及包辦廣告細則辦理另訂合同(一)所開最高標價如尚不及本局預估最低價格本局有權仍可不取(一)投標人所繳押欵俟開標後悉憑收據向本局領回　一五三

華新紡織有限公司分派津青唐三廠官商股利並發給津廠新機股票廣告
本公司茲訂於陽歷五月二十八日起在天津意租界大馬路十九號本公司總事務所分派津廠第五屆官商正紅股官利餘利青廠第四屆商股正紅股官利餘利唐廠十一年度商股官利並分送津青唐三廠帳略屆期務希有股諸君携帶息票來取至唐廠不足之官利暨衛廠十一年度商股官利業已照案函部請發保息一俟欵到即當登報定期發給再津廠十一年新機股票已經塡出並望有股諸君携帶收據於取息時一併換領可也特此廣告

付息通告
財政部內國公債局
十一年八厘短期公債第一次付息通告
爲通告事查本年五月三十一日爲十一年八厘短期公債第一號息票開始付息之期所有付息機關及支取息銀辦法均照歷年公債成案辦理除通行各經理付息機關一體遵照外特此通告再付息銀無論何地一律支付現洋合併聲明　外八

北京證券交易所特別便利方法特做活期押欵廣告
本所今爲便利經紀人及來場顧客活動欵項起見特創做活期抵押放欵一項隨時可以還欵及互換押品之特別優待辦法凡有購公債需用現金者准以整理案內之各種公債票隨時來所商做利息格外克己如蒙光顧可請惠臨本所營業面洽欲閱詳章函索即寄　三一

●豆精乳每三十瓶大洋九角　●豆嘛啡每罐大洋三角

命令

大總統令
楊砥中授爲海軍上校此令　簡任職存記李東萊着交農商部董毓琨著交財政部傅曾烈著交交通部酌量任用唐鍾祥著分發直隸交該省長酌量任用此令
林炳華林繩武均給予一等大綬嘉禾章周廷勳梁成久江增瑞林礪儒李本濟林玉瑞均給予三等嘉禾章楊承英周鈞擧江會珙林由法均給予四等嘉禾章此令
陳峻雲陳紹元唐寶鍔潘乃德雷哲明王鴻飛曾慶楨均給予二等文虎章此令
中華民國十二年六月一日

要緊新聞

▲未來之外交（一）

交民巷消息某國參贊提議就此次津浦劫車而言當然認中國政治上及治安上不能有望去年華府會議時我等所允中國之優待條件除膠澳市及膠濟路已由日本交還者另爲設法處置外其他如威海衛廣州灣等當然不得援例即如收回領事裁判權增訂海關加稅等項一切華約所訂者應一律取消等語

▲克利斯浦欲借欵中國之原因

據某外人方面消息克利斯浦刻下對華投資實係爲一九一二年之續克氏爲達此志迄十餘年進行未已現在經其營養之雄厚財力在英財界約佔二分之一有奇之勢在美南部幾執全部之牛耳更不僅有馬克尼及維克斯公司爲後援而止今之投資蓋欲試其成績克利斯浦與四國銀團較其力固遜但新銀團是合湊而成于進行上每須先徵集團中四股之同一意見不能如彼之應手獨斷新銀團雖係經四政府承認又似較有魄勢然今已因克之崛起對峙而內部發生動搖日前在巴黎招集會議擬更易代表史蒂芬是其明証蓋彼團中分子多認史氏進行失敗頗不滿意遂擬易史從立進行計畫有擬運動各該政府予以對華投資專享權之擬議以便抗壓克利斯浦然克氏既具雄心已十數年之久聞刻已決定必不肯放棄此次投資中國之機會中政府原意擬貸英金兩千萬鎊克僅允半數刻因之亦有即向中政府之原議即貸給兩千萬鎊之活動意指并決定於最近期間即先墊給一百萬鎊然後再議關於條件合同等之協訂云云又大阪朝日新聞載云中國新任財政總長張英華近與英國克利斯浦馬可尼維嘉克斯谷公司及美國芝加哥大陸商業銀行太平洋拓殖公司等所組織財閥交涉二千萬磅之大借欵已有可望成立並先交墊欵二百五十萬元之說因此種消息之發生而對華借欵團有關係之某銀行董事曾有談話云余處尙未接電報故借欵交涉之內容未能深悉惟據報紙所傳其內容有各種疑點而對於担保之條件爲尤甚本來英美日法四國政府每於遇有對華借欵之時必援助四國借欵團最近英國外交當局且因中國政局不定之故對於四國財團擔任對華借欵亦表示反對之意則英國政府之不援助克利斯浦借欵甚爲明顯然亦不能以其爲違背英政府之政策爲理由而加以破壞故此次借欵之交涉雖不能斷其必無不過有可疑之餘地耳又巴黎電開中國銀行團幹事部近日召集會議各事時曾將中國借欵問題提出討論該幹事部當將此項報告呈知該管各國政府云又倫敦同日電倫敦每日新聞社派駐紐約訪員電稱現據確實消息美政府極力勸勉國中各銀行再行借欵與中政府該報又載稱美總統哈爾亭近日發表意見謂欲使中國平靜銀行團或較于軍事上或外交上方法當能收更大效果該訪員又稱可信美政府當勸勉美國各銀行在中國大加活動唯各銀行對于此事似乎不甚注意云（北絲秀）

▲關於直奉和議之昨聞

▲和議後開始履行之條件
▲八省區質問和議情形

直奉和議業告成立茲聞雙方開始履行事件即係撤退駐軍問題昨中央接奉張來電謂榆關喜峯口所駐奉軍業經遵照條件先行撤退三分之一餘當陸續撤退請即轉達直方爲同樣之行動以期依據和約逐漸履行云又奉直魯豫熱奉吉黑八省區國會議員因奉直兩方已在山海關正式議和特於昨日致電雙方當局質問和議情形並對永久和平一層致其極懇切之希望原文披露如左保定曹巡閱使奉天張總司令洛陽吳巡閱使均鑒前讀仲帥艶電雨玉帥微魚復電酷愛和平之旨溢于言表引領仁暉曷勝欽企頃閱報載直奉雙方議和代表王承斌孫烈臣等已在山海關正式會議言歸於好銷甲兵於樽俎化干戈爲玉帛遠方逖聽彌切佩慰惟彼此隔閡宜爲根本之抉除斯局部和平獲有永久之保障究竟報載直奉雙方和議成立有無其事能否保証此後戰禍永不再行發生此則吾同人等於慶幸之餘猶不能無纖微之疑慮而對永久和平一層并致其最後極懇切之希望也臨電神馳佇候明敎直魯豫奉吉黑熱河蒙古八省區國會議員同叩（北神）

▲津浦路劫車案續訊

▲昨日中外委員會開正式會議
▲田中玉與鄭士琦之觀點
▲羅馬敎皇來電請援救穆安素
▲收編給餉兩項將解決
▲外人昨又釋放八名
▲三代表與匪會議之結果

臨城官匪會議所爭持者只在一混成旅與兩混成旅之人數問題其餘均屬枝節而解決此問題之關鍵則全在三十一日最後一幕之會議昨日交通機關消息三十一日霧加厚地方官匪會議之結果尙未有正式報告到京惟據新由棗莊脫險之西人亞蘭與史密司兩氏對某要人言則謂匪巢糧食子彈均甚缺乏確有急於求和之勢倘中國應付得法當不難於就緒惟中國當局現在棗莊主事者只田中玉鄭士琦二人而田鄭二氏其意見即不能一致聞鄭氏有意假匪自重藉以攫奪田之位置倘不速派明白大體之大員前往督辦臨匪善後事項恐終不能得良好之結果云云其言殆有深慨也又聞陸軍第十四師師長靳雲鶚氏亦於前日偕同前省議會議員李慶施到濟南大肆活動名爲魯豐紗廠開股東會實則暗中爲自己謀山東督軍並爲乃兄（靳雲鵬）運動山東省長位置但地方人士反對靳氏兄弟者頗衆恐不能如願云云昨日（一日）據交通部消息謂該部特派員史譯宜氏已於昨晚（一日）五時有來電（一日）到京報告棗莊並中外委員會定於昨日（一日）下午開正式會議謀最後之解決而羅馬敎皇則有電到臨城請速營救意國律師穆安素出險云又據棗莊電訊官匪在霧家厚會議收撫辦法匪仍要求將山中四千餘人悉數收編嗣經官紳提出最後條件五欵大致如下（一）匪中有槍之二千餘人准予收編爲一混成團（二）無槍之匪一律給資遣送回籍（三）欠餉一節須俟編定之後再行發給其數至多以三個月爲限（四）條件商定之翌日應將被擄外人放出八名其餘華洋旅客俟編畢一律釋出（五）保障一層可由外人及本地紳商共同負責昨晚（三十一）匪代表回山報告今日當有覆信云又臨城電訊近日官匪接洽確有接近之形勢前（三十）日匪之釋放美武官愛倫斯及司密司蓋即匪之特表誠意也茲聞日昨會議官方調查匪之有槍者確有五千餘人擬即允編四步團任匪首爲團長不置旅長由中央簡任統領節制四團至于餉糈則僅允收編後之一月發給雙餉以後逐月發餉匪對此亦有允意不堅執必發給六個月之餉糈查此兩項爲條件中之首要果得解決則其餘件皆不難迎刃而解並聞官方刻擬向匪提出即以上列兩項與釋放外僑爲先決之條件云又据交通界消息昨日（一日）交部方面曾得棗莊來電謂霧加厚會議結果匪已允先放外人八名于一日午後二時下山其餘俟收編各隊完畢後一律釋放昨陳調元鎭守使已帶同衛兵多人入山點名孫美瑤亦于是日下山與各國人會晤云云又商聯會方面昨日亦得江代表等來電報告其原文如下（銜略）商聯會六代表陳鎭使溫交涉員辦撫結束今日先放外人八名餘者俟編隊畢中人皆放還云云又交通博物館昨日（一日）復開聯會議到者有外財陸三部及院秘書長張廷諤等數人結果對于辦撫事件結束已認爲滿意并決定由財交兩部會籌要欵十五萬元即日滙往臨城交田督分別發放恩餉並決由中央添派人員南下幫同料理護送被擄中外人士及善後一切云又五月三十一日一點棗莊電訊昨晚十點安迪生溫世珍及施某（譯音）由匪穴回至中興礦務局此次與匪會商之果效即釋放亞蘭與史密司二人聞自亞蘭釋出後尙有在豹子崗山巔之平哲大佐與蘇罷門氏土匪允其仍回山麓廟中與其餘外人同住今日雙方代表將在文蔡河（譯音）約距棗莊四五英里之遙開正式會開各大小匪首除劉某在山監視俘擄外餘均往列席惟各代表與匪首相見後土匪仍執前議請將匪中有槍械者編爲軍隊並請包圍豹子崗之官軍開放一面以便彼等自由出入然此項要求卒被代表團完全拒絕其次討論供給糧食與餉各領事爲擔保諸問題結果昨日下午政府方面曾送上等面粉五十袋大米十五包及其他雜糧十四包至關於餉事担保一節經一度之討論仍無具體辦法因土匪所以堅持此議者蓋恐政府翻約故也惟安迪生曾允各人代表田督發字以堅信用惟聞昨日下午土匪方面又開槍轟擊官軍復查其原因係因土匪中酒而發所幸所發之彈皆不中命官軍方面亦無回擊因在該處包圍之第二十師軍隊紀律嚴明未得長官命令不敢有所舉動云云又安迪生昨晚由十里河（譯音）來此謂今日之官匪會議鄙人（安氏）以爲稍有進步昨日前往匪窟與匪磋和之人員亦有若干之成績致使此間輿論咸抱樂觀土匪近日之態度鑒於各種情形頗有和平之趨向本日政府代表仍偕安迪生溫世珍二君前往萬家河（譯音）與匪交涉匪方代表爲孫美瑤郭其才及星期日來此之秘書等本地士紳亦須參列會議所奇者議和人員以及磋商條件與十七日前無少差異云云安氏又謂土匪對待余等頗爲優視待以上賓之禮余等抵第一匪穴時多數土匪結隊歡迎並行舉手禮余等如禮答之後到山上時亦復如是當即大開裁判余遂詢問匪魁所允釋放史密司及亞蘭二氏之事是否有意踐言土匪代表慨然允諾並許平哲索羅門兩氏由山頂移至山下此項要求議妥後遂即討論其他事項土匪之意在使官兵撤退以便他處匪帮自由加入至於編爲國軍一節政府主張有槍者才准編軍入隊當時議論紛紜並有詢問攜帶手槍者應否編入余對匪云凡與鄭帮辦議妥之條件余可妥爲担保惟餉事等不能正式保證土匪頗然余說是日午後方散會當時並將山上之俘虜移至山下西人二名送至山下村庄余等離開匪穴時見有流彈數枚自前而過但深知其非爲余等而發或因土匪因過於歡喜之故放槍自娛亦未可知云云至於今日之會議安氏謂余深望政府代表稍爲讓步最難解決者即資格較深之土匪不願編入國軍仍欲繼而爲匪蓋彼等之目的無非金錢而已但此種人數甚少祇有二百餘人實爲匪類中之最卑賤者其力雖不足阻撓和議之進行但編爲軍隊問題不無若干之影響云安氏又謂日前之會議情形頗佳因余得與各匪首暢談現已起始供給土匪少數糧食昨日麵粉五十袋大米十五包送至豹子谷云云又府院關於匪案會議顧維鈞每次必到昨日顧語某君云匪案辦理頗有頭緒所慮者匪案完結後各國關于我國之外僑生命財產之保障問題或有一種嚴重交涉甚至影響于華會爭回之權利亦未可知屆時對付之難當倍于今日也言下若不勝太息云又據上海通信法租界中近日覺有所謂匪代表者發現聞其任務則欲與外人方面直接接洽有於數日內盡釋被擄者而絕對不許北京政府參預其條件則須保証撤換北方在山東任命之軍民各官改爲自治省簡言之即以山東脫離北京政府爲條件也雖匪代表能否與外人方面接洽安協尙不可知又據徐州通信云蘇魯交界土匪自經張敬堯招撫毛思忠史殿臣等之後再起之匪均抱陞官發財思想人數愈多得利愈大則陞的官愈大所以豹子谷之孫美瑤等要求爲司令爲旅長現因人數不足已與邳縣之匪靳廣居蕭縣之匪蕭春子豐縣之匪范明新宿遷之匪寶二墩等聯絡爲一氣官軍因匪徒條件太奢未能一一認可前天幾有決裂之象但洋人未出險之前官軍尙不能十分進攻擬張大其勢以期匪徒軟化據聞魯省軍官決意主勦中央代表及蘇省長官則主撫者居多因投鼠忌器主勦尙無十分把握魯省軍隊近又加添一旅開赴臨城棗莊一帶飛機四架亦已運到兗州前天徐海鎭守使陳調元由甯北返復到棗莊聞帶去仲兆鈞史殿臣郭安等使往匪巢作最後之忠告如能受撫則由蘇省招撫改編否則蘇省亦出軍隊聯合攻擊匪首故孫美瑤因其兄孫美珠被何鋒鈺所殺始終不願受魯省招撫陳調元由甯復往者原欲調停此層現在商磋之際尙未十分決裂今徐州以北兗州以南沿津浦路各站均有重兵駐守路局已將鐘點更改夜間此段概不行車二十六日下午七時二十分南下車抵徐時有保定運往南京飛機三架炸彈七十枚機關槍三架航空處委員尉遲良率兵士十名在車押解在徐停車二十分鐘即開駛南下蕭碭匪叙經地方人民呼籲第三旅軍隊已由徐乘隴海車開兩營至碭山匪徒蕭春子聞信即退入豫境蕭縣以西匪風比前已覺平靜云又前日公使團會議關於臨城善後事件有所討論外間傳說與關稅司法權有關又傳說將組織聯軍兩說記者昨向外交界方面探詢究竟據聞是日下午係在英使署開會所討論者仍係救濟外人辦法并無越出範圍之討論但聞所討論者確有組織聯軍之問題赴臨武官團遲至昨日下午始行出京亦係待該會決定視察後之各辦法大約前日所議者須待視察後始能提出發表又聞天津各國司令官爲臨城劫案於三十日下午二時在特別一區美國兵營開緊急會議主席者有英美法日四國軍界要人由美國司令官關那少將爲主席會議之後駐津英美日法各國武官均於前日上午九時晉京聞係奉駐京各該國公使之召對於臨城劫車案有所集議以備視察在臨城中國警備之狀態并有昨日隨同武官團前往視察之說各武官到京後即齊赴英使署參列會議故日昨東交民巷非常鬧熱又日報載云三十一日下午二時美使署係開各國武官會議云云又外交方面消息史密司亞蘭兩氏業於前晚抵津豹子谷方面尙有外人俘虜十二名內有英美法義日五國所組之武官團已於昨日下午三時由京啓程前往棗莊調查詳情美人五名英人四名法義墨各一人美國代表爲閣諾大將法國爲薩特大佐英國爲巴爾木大佐日本爲上野大佐義國爲查支讀上尉中國方面派陸軍部張少將護送云又史譯宜報告昨日中外委員開正式會議東電云交通部總次長均鑒路政司台鑒譯宜到下覩寺見被擄華人二十七名西人除昨日去京津之亞蘭史密司兩氏外尙有十二名俱各平安昨日羅馬敎皇電臨城林神父着即設法援救穆安素出險今日下午中外委員會開正式會議謹電聞譯宜東（一日）

（神酬北民美本陸大亞美神）

▲節關中關係治安之兩問題

▲馮軍軍餉無着
▲馮使有病
▲警廳欠餉無法撥放
▲薛總監辭職未准

節關逼近金融緊迫各方面索薪罷工之風潮相繼而起其中與北京治安有直接關係者一爲馮軍軍餉問題馮使軍隊約計三萬人每月所需軍費至少限度在四十二萬左右自河南交卸移駐北京以來此項軍餉始終無的欵可撥嗣由馮使與政府再三交涉遂由閣議決定縮減馮軍軍餉爲每月三十二萬元由財政部每月提前撥給劉恩源担任財長三個月曾分配馮軍軍餉三十七萬元不計外劉僅撥過現欵七萬元其餘之數均由馮使籌畫幸得交長吳毓麟以全力帮忙前後由交部代爲撥欵十餘萬元始得維持馮軍米等項必需之用費今値節關逼近不但從前欠餉財政部無撥付之希望即維持目前生活之費用亦無絲毫之把握馮使鑒此困難情形連日焦急成病昨日由司法次長薛篤弼檢閱使署參議劉之龍兩氏約同交通部秘書陳定遠等往謁交通總長吳毓麟要求吳氏再度帮忙吳交長除於日前撥付現欵五萬元外當允日內再行撥欵五萬元以資接濟并允於日內宴請張紹曾張英華高凌蔚孫寶琦顏惠慶王正廷王毓芝等數人共商分攤馮軍軍餉之辦法此外京師警察餉項問題日前各方面提議創辦房捐以爲警廳經費之用嗣經商民反對遂爾停止日前復經警廳提議改房捐爲門牌捐內務部以門牌捐與房捐名詞雖不同而實質則一恐商民再行反對又將警廳所上之呈文批駁薛總監鑒於政府既無維持警廳經費之把握自擬之辦法又復不能見諒於商民故對於辦事前途異常棘手曾於前日謁某當局表示退避賢路之意某當局未能照允然於警廳經費至今仍無希望頃聞薛總監日昨特與張榮楣劉基炎等磋商自籌警捐方法擬專從京城所用奢侈品及花票捐戲捐等項增加警捐若干并設立一警捐籌備處即以張榮楣或劉基炎爲該處處長現已呈請內務部立案業經批准（神）

▲張英華疏通公債

▲招待各政團首領
▲派人赴滬接洽借欵

張英華昨日正午十二時宴議員于太平湖飯店疏通十二年公債議員到者達三百十餘人張在席間發表意見甚多大旨約可分如下之數端第一財政困難則一切機關均陷半死不活狀態爲救此半死不活狀態唯有發行公債之一法此層希望能予以諒解（二）目下各機關自行商借零星小欵如以不動產等爲抵押品尙不甚吃虧如以印花稅票爲抵押品則各機關之所得二三萬國庫之負担則達十萬國家損失蓋極鉅發行此公債則比較的有益（三）軍警餉急如星火今已欠數月將來更無把握言念前途殊可寒心（四）用途業已嚴定浪費可以預防國會于此當稍放心當時各議員對此雖無具體表示但亦無持反對論者以此外間皆謂國會間對於公債案已有多數之活氣矣又訊張英華昨與張總理在瑞金大樓宴請各政團首領席間張揆一再表明不得不發行十二年公債之理由請各政團諒解于節前通過以救午節難關一方張財長又派前交通銀行經理陶湘氏赴滬兜售鹽餘庫券並向銀行界商借小借欵陶氏業于前晚南下目下尙無回電到京報告進行之情形云（美絲）

▲中俄之三項協定

▲關於庫恰撤兵問題
▲沈崇勛與莫政府訂立

據政界消息中俄會議行將開幕關於會議之蒙古問題業經我國駐莫斯科委員沈崇勛與勞農政府經四十餘次之交涉已有頭緒勞俄業已諒解我國苦衷而無侵略外蒙之野心曾訂立三項協定（一）勞農政府撤退駐紮庫倫恰克圖方面之軍隊外蒙完全歸中國管轄（二）由本年八月起於兩個月內分三期撤退赤俄駐紮全部軍隊（三）赤軍撤退後由東三省派兵接防藉以維持安甯秩序云（大）

▲兩員將軍問題

▲院擬命令
▲府不蓋印

據公府消息院方因齊燮元以遣散新安武軍之功歸馬聯甲請將馬以冠字將軍同時皖馬亦以遣散新安武軍之功歸齊燮元請授齊以上將軍院方因擬授齊爲甯武上將軍授馬爲安威將軍一星期前即擬就命令送府蓋印因黃陂拒不蓋印已擬作罷嗣又因蘇皖屢有電請從速發表京中某要人亦代爲催促乃又于前日將命令送府蓋印唯黃陂則仍拒絕予是此兩將軍問題遂成一懸案至黃陂此次所以如此之堅決拒絕表面上固爲名器不可假人六字但其裏面則亦尙有原因其原因維何即近日外間喧傳蘇齊將分導淮之餘利爲運動最高之經費云（美）

德國西門子滌羅拖新式汽車及燈泡電料現貨到京
設□□口西路西□十一號　電話東局三二四八號
豫豐公司謹啓

●殖邊銀行債權人注意
詠皋於十一年春承殖邊總處委赴杭行婉商理債方法頗承各方容納意見祗求辦法迅速公允無不遵從云云當將接洽情形據以轉陳在案茲悉該行添招優先新股五百萬元業由索鄭兩君分頭招足確定分作三期交清舊債清理亦經議有辦法但知所謂辦法者全爲維護總行主要人物個人私利及京行在事人員飽私囊而設至於真正債權仍復懸而無傳特將不平之點約略陳之查銀行凡有擔保倒閉及至清理或破產時第一步必先清理鈔票次及存款從未聞有先理行內私債及行員薪津者茲據殖邊負債約爲四百萬元[illegible]定數股款內提出三十二萬元[illegible]

北京　濟南　張家口　天津　庫倫
邊業銀行發行鈔票廣告
凡持有本行鈔票者[illegible]北京西河沿本行天津本行濟南[illegible]

●譚伯清醫生慈濟丸
本醫生在京行道有年嘗製此丸以爲病者倉猝難求醫藥之需故每急病不勝枚舉于是知者咸以效驗神速踵門名求只以濟之不遇救必未嘗將此家傳秘方揀選地道藥材親自督煉成丸壽之於世此丸專治四時感冒痧痛食滯停飲胸腹脹滿嘔吐瀉痢霍亂抽筋肚痛絞腸及心胃氣痛小兒慢驚瀉等症其應如響誠居家旅行必備之良藥也各處均有代售每瓶一角打一圖總發售處北京東城五老胡同門牌二號電話東局一九三八號

首座問題昨訊

▲黃陂對于選舉有感觸　▲王毓芝之赴保　▲各政團之協商

選舉問題除吳使尚有疑慮外大部份直系人物咸贊此舉早日觀成茲據府方消息黃陂因于個人地位有關昨又面告向稱與府派接近之某某政客令與不贊成首選派之議員聯合停止改選運動並一面通電唐繼堯趙恒惕及西南民黨與中央時通聲氣之首領鼓吹籌辦統一俾首選問題漸歸擱置現在王毓芝擬與保方另商妥善辦法故於袁家花園會議後已於昨日出京報告近日之形勢謀所以進行之法云又一般議員復在最高同志會開聯席會議議決三事(一)主張至遲于七月十日組織總統選舉會(二)下星期開會時當聯絡各中立派議員一律出席(三)某項費用擬平均分配決不使同人等有厚薄之分并据某外人消息某方對于最高問題經費一層現已擴充以一千萬元爲度各省軍閥分別担認云又國會方面自關于總統問題之議案二十餘件提出後所謂之袁家花園會召集之會議據聞經理該問題之主要當事人此次進行方法注重議員份子而不牽及政黨云云前日(三十一日)憲法會議散會民憲同志會政社民黨議員通信處(大孫派)民治社(小孫派)羣治社討論會(東太平街七號)研究系新民社等羣集于衆院之大總統休息室協商解決總統問題之辦法其討論結果之兩點(一)總統應選舉(二)暫不反對曹氏云　(北博民洋)

財部干涉印刷局押款之反響

▲大中銀行向財部提出抗議

財政部截查印花稅款各節屢誌報端茲聞財政部以當日印刷局與經手押款之大中銀行契約尚多可議之點直函檢察廳令傳詢借款人孫仲山高少山等銀行方面以其手續多有不合已向該部提出抗議其原文云逕啓者查閱五月二十六日星報登載(請看財部追究盜押印花稅票之原呈)一則內載大部致司法部及地方檢察廳公函全文內有(傳詢孫仲山勒令繳還稅票如已處分應令其負賠償之責至于孫仲山與薛子奇如何交涉則非本部所知)各等語本行閱報至此不勝駭異查本行抵押印刷局印花稅票係於本年三月三十一日與該局長薛子奇簽訂合同借額爲六萬元償還期限爲一個月抵押品爲印花稅票二分者八萬元一分者七萬元並訂明到期不能還款由債權者通知印刷局會同處分抵押品但通知逾三日印刷局仍不能還款債權者不必再通知印刷局得自行處分抵押品各等語是本行此項抵押借款爲適法之契約行爲該印刷局長是否呈由大部核准及庫藏司長私函許可是否有核准之效力此皆行政法上之問題及部司間互相之手續本行係商業性質當然無研究此等事例之必要大部函中謂爲合同根本含有瑕疵實所未解以本行所聞於法律家則契約法上可得爲取消或無效之原因者惟詐欺強迫及違反善良風俗或公共秩序之契約耳今印刷局雖爲大部直轄之附屬機關而薛子奇爲該局局長固見之明令登諸公報則其以花印稅票押款何以疑其來歷不明其人非未成年者精神病者本行無從詐欺且堂堂局長願意借款與否願意簽字與否均極自由本行抑更不能強迫也即大部認爲利息較重條件較苛然而急不暇擇飲鴆止渴年來筦度支者所訂營私牟喪權枚辱國之借款合同不一而足議會查辦報紙攻擊國民雖爲大部實充耳無聞乎則本行合同不能獨力違反風俗公共之秩序也若然則大部函中所謂合同根本含瑕有疵所謂不合法律之契約當爲無效此等語皆不免爲遠於法律之談矣再以事實而論則非特薛子奇以印刷局長之資格抵押印花稅票(合同署名爲債務者印刷局長薛子奇部函乃謂合同之債務者爲薛子奇亦屬變更事實)一般人不能認之爲盜押即從前各省領款人員以其所領之印花稅票抵押於本行及京津各銀行者不知凡幾其抵押皆在大部本年五月廿六日公布限制領取印花稅辦法以前其合同內未送部核定此時大部能以盜押爲理由函請法庭一一傳詢勒令繳還印花稅票乎關於上述各款大部毫無理由如果報載屬實確有函請地方檢察廳傳詢勒追之事則大部不免觸犯新刑律誣告及妨害信用名譽二罪俱發之嫌疑行自衛計亦惟求保護於法律耳至原抵押品印花稅票十五萬元合同第四款雖載有到期不能還款由債權者通知印刷局會同處分及逾三日後不再通知得自本行處分各等語及四月一日滿期本行已照約通知印刷局該局覆函雖無確實辦法本行亦尚未自行處分此時債務者償還原本及過期利息尚可收回原抵押品今大部既自承認爲印花稅票之所有者即不啻自承認爲本行押款合同之債務者究竟是否願意贖回原抵押品抑或仍應由本行照約執行亦望示知至於外間傳述或謂財政當局始而命薛子奇出名押款既又支使薛子奇藏匿以爲賴債地步略如局騙人家令子弟以產業抵借巨款又以父兄出頭首告子弟不肖盜賣租業之類大部爲國家機關外中具瞻本行固猶不忍謂其有此也此外尚有大部積欠本行巨額債款極待清結應俟另函商辦專此質問統希即日確切答復再此次大部違法行動本行當視損失名譽兩項至何程度另行依法請求合併聲明此上財政部大中銀行啓(神)

粵戰昨聞

粵省戰事近日東北兩江俱增劇烈東江方面自洪兆麟攻下潮汕後許崇智初擬退至揭陽待劉震寰援軍趕到復行反攻不意林虎之軍突由豐順方面進抄揭陽之後許軍腹背受敵不能支持不得已乃分向普甯烏石兩方敗退孫中山現復加派盧師諦劉玉山兩軍趕赴博羅會同劉震寰)范(石生)兩軍夾攻惠州並令許崇智由陸豐抄襲海豐之後以斷潮惠間陳軍之聯絡至北江戰事開北軍已於二十九日迫進韶關十里之連灘戰事極爲猛烈云又使館方面消息沈軍重將韶關奪回陳炯明所部之粵軍現由粵省東部向廣州方面進行桂軍則由西方進攻孫軍聞孫氏不日將有上海之行云又香港電云攻韶北軍因後方民團截擊退回南雄又電云海軍態度忽變(廿八日)起各砲台特別戒嚴又電云李福林偕同部下二十餘人於三十晚抵埠(香港)情形異常狼狽又同日電許崇灝帶兵五營攻白沙(海豐縣屬市)被熊略鍾作新軍包圍三晝夜許陣亡全軍繳械又吳佩孚因沈鴻英退南雄迭電求援特與蔡成勳電商繼續援沈計畫日來北軍由湘邊赴粵返攻韶關即爲洛吳援沈之表現並聞蔡亦調遣第四五六各團由大庾向粵北出發充任沈部後路謀攻韶關直取英德北江各要隘日昨參陸處接洛吳來電請電漢陽上海兩兵工發給大批子彈接濟沈軍會同贛軍迎擊而免戰事向北蔓延云　(醒美洋賽博)

閩省之形勢

▲李烈鈞實行攻閩　▲孫傳芳防禦計畫

福州電訊李烈鈞進兵閩南之初本擬由閩南進窺贛邊嗣因閩南一帶大牢均在南軍掌握之中若進窺上游較易得力倘閩省得手則合閩粵以圖贛不難而得苟棄閩圖贛軍隊一經調動閩中直系各軍先乘機進攻閩南一失而入贛之軍亦危故李打銷圖贛決心專事圖閩現已擬以黃炳武任右翼孫本戎任左翼吳威爲先鋒臧興邦爲後應此外並令吳威另撥八營前往閩淸綏助黃炳武然此方兵力較弱如果開戰當取守勢至莆仙方面最近各軍雲集晉江之楊漢烈許卓然合之原有之林懷瑜吳威所部已達萬餘人而何成濬所率之討賊軍三營及莊文泉所部現亦已到莆故此方兵力頗厚如果開戰當取攻勢後方防務則減(致平)李(烈鈞)共壎防至孫傳芳方面對于南軍之積極備戰自不能不籌對待方法日前電召留駐撫州之第二師餘部全數開拔來閩而新招之一大批俟到省後亦急加訓練時借各學校操塲及各處空曠之地操練至對於防務之布置則以王永泉所部第二旅之三四兩團担任右翼進駐永泰之葛嶺嵩口而莆田之黃石及仙遊之楓亭亦屬之以周蔭人之二十三旅担任左翼進駐古田水口潤口等處省垣防務則由第二師第三旅所部担任預料戰端一開古田閩淸永泰莆田仙遊五縣皆爲戰鬥線之內現閩淸古田兩軍相距四五十里莆田方面則雙方駐地密邇目前雖暫畫定防地不相侵犯戰端一開激戰必烈云　(民)

醫專改大案將引起風潮

醫專改大及派嚴智鍾爲校長一案已引起教育界風潮茲聞國務院方面對此亦有誤會其詳情如次國立八校評議會代表聯席會議因見上月廿九日閣議公布案有醫專改爲大學請任嚴智鍾爲醫大學校校長該大學組織未完備以前即以該員任醫專校長職務一條認爲此事與前此張揆對八校代表之聲明相矛盾乃於昨日(一日)派吳濤林王季緒吳祥鳳三人爲代表赴國務院晉謁張揆張揆因事不能接見派張廷諤秘書長代見代表陳述來意略謂昨見閣議公布案及本日命令有醫專改大並派嚴智鍾爲校長之事同人甚爲疑慮因同人曾於本年春間謁見總理請其挽留辭職各校長當蒙總理派秘書萬兆芝赴各校長處挽留並聲言在任一日絕不輕於更動校長今忽有此事似於總理前此之聲明不符特來質問究竟其中經過如何張氏答言謂二十九日之閣議彭允彝提出此案時張總理曾主張不可造次與交長亦曾主張一動不如一靜彭允彝氏謂改大一案於現在醫專無關力主通過張揆又問於舊校長之關係如何彭亦言大學與醫專既爲兩事於舊校長當然無關各閣員以爲事屬教育部主管彭既言於舊校長無關遂作爲通過惟當時僅通過(醫專改爲大學派嚴智鍾爲大學校長)並無下叚之事實不料彭氏於閣議散會後忽然加入(以執行醫專校長職務一條當時既冥名其妙及三十一日閣議彭氏要求張總理下指令以嚴兼醫專校長張揆詢以對於舊校長如何處置彭云醫專既改大學專門部自應附屬於大學嚴氏既爲大學校長當然管理附屬之醫專然於舊校長之地位仍無關係故不妨派嚴兼爲醫專張氏不知內容亦即允許閣議散後彭氏逕至秘書廳要求本人辦指令本人要求須有正式公事彭不得已逕電教育部立即辦公事彭即在院守候本人待其公事到後始爲辦命令稿今聞諸位之言始知醫專改大彭氏有此等作用不特騙揆席騙本人且騙全體閣員政治道德眞不堪言明日(即今日)星期六閣議本人非與彭氏當面對明不可本日並當陳明總理明日在閣議席上必與他力爭代表因問可否於明日與同人以一種答覆張氏云諸位請於明日再來當找彭氏三面對質張氏於言下不勝感慨代表與辭而出並定今日午間仍當赴院云而醫專本身及八校方面亦已決定與彭爭一是非云(神)

李燮陽等之建議案

爲建議事竊謂勝淸之敗敗於革命軍者三之一敗於紀綱之失墜者則三之二勝淸末葉賣官鬻爵賄賂公行奕劻袁世凱之儕黷貨斂財內而侍郎貳外而督撫司道相沿成習貪風所播綱紀蕩然國困民窮人心怨叛故一旦民軍起義淸祚永終民國肇造海內引領仰望革新統治者苟得其人天下事大有可爲不幸國體雖更而除惡未盡袁逆世凱以亡淸貪黷官僚之結晶始而假操莽謙恭以竊取民國政府最高位置迨一朝得勢引類呼朋思有以結納其歡心以圖異日勸進之酬報一任其巧取豪奪置若罔聞其對於財務官吏之獎懲一以搜刮之工拙爲比例縱鷹犬以促國脈獎寇盜以殘民命至乘釣承借比款其門子李某所得門底至萬餘元事非駭人聽聞之事計袁逆當國五年其所加之稅所借之債定不可以更僕數悉以畜養賊黨猶不足以厭其慾壑袁逆將死竟飽攫中交兩行之現款呼嘯以去該兩行元氣迄今尚未回復洪憲殞命段靳盜柄舉債增稅靡有窮期夷考參稿當國爲時僅二十二月所借外債至達二百兆之多(靳雲鵬參戰借款報銷經本院咨催至再仍未送院即使送院有期其爲事後僞造可以想見)內而總理總長外而巡閱督軍其悖入之數當以此時爲最多京津滬漢銀行之勃興亦以此時爲極盛中華民國國命之斲喪亦以此時爲最痛心豺狼狐狸嘯聚朝堂名爲閣議直類分贓試閱民國八九兩年之外債史令人不寒而慄近則愈演愈奇即此分贓式之閣議亦不屑假借但使有財可貪一意詭秘孤行肆無忌憚數月以來所發現之種種贓案大都如是蓋自袁逆以來當國者同是一邱之貉扶同徇隱殊少敗露即令被人糾發被黨所得贓私早存於租界銀行有恃無恐近來國家財政已至山盡水窮偷長此積轍相循試問何以立國燮陽等所以認爲有嚴厲整飭之必要也然整飭紀綱事業至鉅且關於人心風俗政治道德潛移默化之功非咄嗟所能立辦茲擬擇其尤要者定爲治標辦法者請政府嚴厲施行(一)京內外文武官吏每於交替時須將任內收支款目核算清楚明白交替內閣改組須將前後任會著呈報總統登報公布並公咨國會至各省最高級長官亦須呈報總統京內外文武官吏呈報該管最高級長官倘扶同徇隱一經糾發後任接收之官吏應負全責(二)歷來侵吞公款直接損害國庫或地方財庫者與夫勾結外人爲間接損害國家之借款從中漁利者擬請政府速向外國承行者無論何時但使政府提出有力證據證明其爲犯前記各罪者即當引渡犯人並禁止犯人再在所存銀行提款以待判決現經燮陽調查所得犯次項列舉各款其款存於外國銀行者之數計之北京凡一千六百萬兩天津三千四百萬兩上海及漢口共五千四百萬兩僅以上四處已達壹萬零四百萬兩其存於以上四處以外之外國銀行者尚待調查其損害國家之鉅實有不忍言者矣依據管見謹擬兩項辦法嚴定交替於前庶後任徇隱之弊或可稍減即或巧於作僞而彼所存寄外人銀行之贓款終日在不確定狀態中熱心愛國者隨時可以糾發庶已犯者不致幸逃法網未犯者或知有所畏忌曾記民國十年春武昌王占元之衛隊譁變各公使曾有宣言略謂中國各地軍隊之變亂大概皆由於尅扣軍餉所致此後設有軍閥因兵變而逃入租界者當一致拒絕之且不任保護之責等語即此足徵此類犯人既非國事犯則各國公使必不袒護燮陽擬乘此時機舉發一二請各使立刻引渡從嚴懲治則貪風庶可稍戢吏治前途實利賴之是否有當敬候公決　(或)

張揆疏通兩院議員

關于內閣問題已被張收服之議員以不出席爲抵制故衆院開會不成而不信任案莫由表決茲聞張氏近復倩人向兩院疏通以期多數議員入彀聞連日進行之結果中立團體被疏通人率入擁閣方面者又達五十人之多云　(北)

昨日參衆兩院流會

▲參議院議員簽到不出席　▲衆議院流會之原因

參議院昨日(一日)第三期第十號常會開會仍由黃錫銓爲臨時主席延長時間至三時主席報告簽到議員一百四十八人在塲八十三人休息室尚有三十七人不足法定人數宣告延會衆議院昨日第三期五十二號常會開會議長吳景濂因事請假副議長張伯烈主席延長時間至二時十分主席報告簽到三百二十一人已命秘書往休息室催請各議員到會王乃昌謂本席與閱國會議員同志會俱樂部啓事一則言今日(按即一日)開會彼等因爭民二民六舊欠及經濟調查局經費相約不出席以待商榷等語不知經濟調查局成立之歷史爲我國會之污點彼等今竟以此項私事不出席致妨議事進行本席主張由現在到會同人共籌懲戒方法褚輔成謂本院歷次常會均因人數不足流會議事日程所列如金佛郎十二年公債各重要議案迄不能開議請主席命秘書廳將今日不出席議員姓名宣布俾明責任李燮陽主張改開談話會討論對付缺席議員辦法楊時傑質問主席出席議員人數主席答謂祇一百一十餘人不足法定人數應宣告延會揮旁聽退席改開談話會開談話會之際李燮陽王乃昌段書雲等主張警戒缺席議員促其下次大會照常出席云又兩院歲費已積欠至三個月之久前日始由財政部發給現款五成中國銀行十二月期之支票二成兩院遂於昨日開會之前儘先發給各議員三月份歲費五成之二百元職員薪水在百元以下者發給整月各議員在會計科領款後即陸續出院此亦昨日流會之原因衆院議員范殿棟因未接領款通知以爲吳景濂藐視本人故意不發通知遂在院內破口大駡咆哮如雷經多人勸解其怒始息云　(神)

北京銀行公會與十二年公債

▲尚無贊否意見　▲惟請維持整理案及九六優先權

銀行公會對於政府此次發行十二年公債案昨日開臨時會議由董事長王克敏主席報告財政總長張英華初到任時曾與潘復同往訪談僅言財政困難請求幫忙當答以誼不容辭惟要求維持整理公債基金及速定整理內外債辦法張曾一一首肯不料十二年公債條例公布後所指基金有礙整理案及九六優先權者甚多本公會爲保障人民固有債權計不得不先行發言以備將來地步公決呈大總統國務院函財政部通電各公會請維持整理案及九六優先權但對於十二年公債則並不言贊否意見云　(綠)

陸部燬卷案尚有謠傳

陸軍部發生焚燬卷宗案後國會方面已有質問但張膺方通電則謂無涉于參戰案卷陸軍部亦有同樣聲明幷謂軍法司開審此案時將邀請新聞界旁聽以示大公惟据另一消息則謂陸部焚燬案卷一事實有黑幕居間說合者爲現在代理某署長與某其條件則某要人由津埠銀行借出五十萬幫助某總長上台幷月以十萬酬答某總長予與某以永高位置經雙方認可在天津英界某私宅訂立契約擔當時某要人之親信某大少堅持必先銷滅而後付款之條件某總長尚在躊躇吳某乃獻計先將其弟調離陸部於是焚燬案卷之事乃即實現聞現在國會方面除質問陸部查辦財長外幷擬對于一一合此事之吳某同時提出查辦幷向法院告發云云按此事眞相應待審判後方有實訊　(華)

普通新聞

◉張謇以濱海鹽地抵借日款之反響　江蘇灌雲各團體昨有儉電抵京反對張季直以濱海鹽地抵借日款原文云(銜略)張謇經營江北鹽墾公司挪移股款虧巨難支議借日款聞與日人大倉接洽已定四月間張派許澤初偕同日人松本次郎赴漣水灌雲各公司履勘到處繪圖行蹤秘密是借款押地已成事實查各鹽墾公司濱海之地數十萬頃名爲抵押無異私售違背國約喪失主權直接賣鄉間接賣國凡我蘇人誓不承認除代電詳陳外謹先電聞灌雲縣教育會及各團體叩　(醒)

◉留日學生對政府處理日本對華文化事業之不滿　留日學生總會對政府處理日本退還庚子賠款舉辦對華文化事業一節認爲不滿于三十一日致電政府請取消閣議再提交涉原文如下(銜略)政府對日本對華文化事業擬謝幷將補助留東學費決定分配爲勝駭異此事非由兩國組織委員共同處理萬難承認前已電陳今目的未達何遽領謝更何能分配同人等誓不收受望速取消閣議再與交涉留日學生總會等同叩　(醒)

◉劉冠雄到京　天津電話劉冠雄氏被中央命爲海軍防禦使堅辭不肯就職現以閩狀紛紊羣雄爭逐弗已見無個人置喙之地遂于艷日由廈啓程勘日赴滬復于陷日由滬啓程茲于東日到津寓英租界本宅聞擬稍憩二三日即行來京云　(北)

◉中國實業添設分行　中國實業銀行近復爲擴充營業起見將在揚州設立分行蘇州無錫各地亦擬次第籌添云(一)

◉非實職一律停薪說　據政界消息高內長向黎總統云刻下國家財政困難請總統下一令凡各機關非實職人員一律留資停薪黎答以如閣議通過即可下令云　(一)

◉交部考核郵政　據交部消息該部近因人民投交郵局信件時常延誤茲特發出訓令一通照錄如下查由京發寄各郵區郵件每區各需若干時本部無從查悉有時發生遲延情事往往漫無稽考茲定各郵區到達地點以各管理局所在地方爲準除因一切人力難施之事致發生窒礙者不能預定外應由該總局就各郵區現時交通狀況約略估計各需若干日製成簡明表一份送部以備查核仰即遵照此令　(本)

西藏青果

□智保身故君子善爲之防病多自染須覓良劑而先調本室不惜巨資特由西藏運來青果其味淸淡其性溫和專能化痰淸熱去胃火咽喉疼痛口乾舌燥等症口爾獨步凡政客學士軍人工商梨園各界宜常備之若開會公議校課旅行每用一枚口中含化生津止渴或用開水沖飲與龍井茶無異消食開胃及一切功效不可盡述(價目)大盒洋一元中盒洋五角

北洋大藥房　代售處前門外觀音寺街　電話南局二五四二號

攤尚爲持平之道距意籌股方面巧立急債名目竟將新股提出了債之款全數光總分行主要人墊款及行員薪津即名之曰急債是也其對於鈔票存款受困多年之眞正債權一若熟視無覩名之曰緩債强令作爲復業後營業得有餘利時再行分作十年攤還如此荒謬絕倫之理實爲中外銀行所未聞凡我債權人心多當猶未死詠皋雖曾任抗行副理亦屬債權分子斷不敢阿私所好見尚新舊各方債權受不平之待遇值茲新股開始撥款特據實揭陳尚祈各方債權人合力起自衛或者聯合團體確定監督淸理方法或請國會及呈請主管官廳嚴行取締撤消不平待遇以儆奸邪而昭公允如蒙賜函商榷請寄北京興業銀行收轉可也李詠皋謹啓

京代兌處　前門大街春華茂　義豐源　和東單牌樓　清益西單牌樓　五大後門大街　平易　天津代兌處針市街　永豐北門東　餘大昌鍋店街　豫泰厚宮北　永孚日租界　大康法租界　大昌交易所

茲有保定西大街之分行現已移至天津北馬路開設特此通告

◉敦慶隆　本號新到各種新花色華絲紗羅紡綢葛絹以及印花華絲葛紡五閃奇霞紗等莫不鮮明特色本號剔庄部又將剔出極多定價準比市間格外便宜本號新到各色眞毛以及作成附衣種類繁多不勝枚舉本號愛國布又有大宗存軟硬面紗綢等貨以及男女衣之用本號各種西絲綢印花標及細良布織工切花布匀花等貨嗶嘰印花嗶嘰橡皮布夏季各種本號新由四川江西等省運來各種正新樣出品最合於夏用化粧品服飾品一概俱全年五光十色絲質精良本號在天津估衣街西口路南電話樓上百八十一號樓下四七四號與無比　敦慶隆號謹啓

本報
零售每份銅五枚
京都每月銀洋八角五分 天津各埠[illegible]

本[illegible] 新製各線
京奉鐵路全路行車時刻表每[illegible]大洋十元
京綏鐵路行車[illegible]

婦兒內外科產科
秀貞女醫院
北京甘石橋北首電話西一一五九
醫例
門診洋一元 出診首大洋六元
深夜洋十元 [illegible]
出診首廿五元

北京豆食（森）研究
鮮牛奶（常用之物）
●衛生牛奶每瓶大洋六仙
●按月三十瓶一元八角
豆精乳（強身卻病）
此品我國土產

上海
三馬路中法藥房
人丹部發行
各埠各藥房洋貨店均有出售

越南河內明德機器廠

華僑自製最新式火柴盒機器

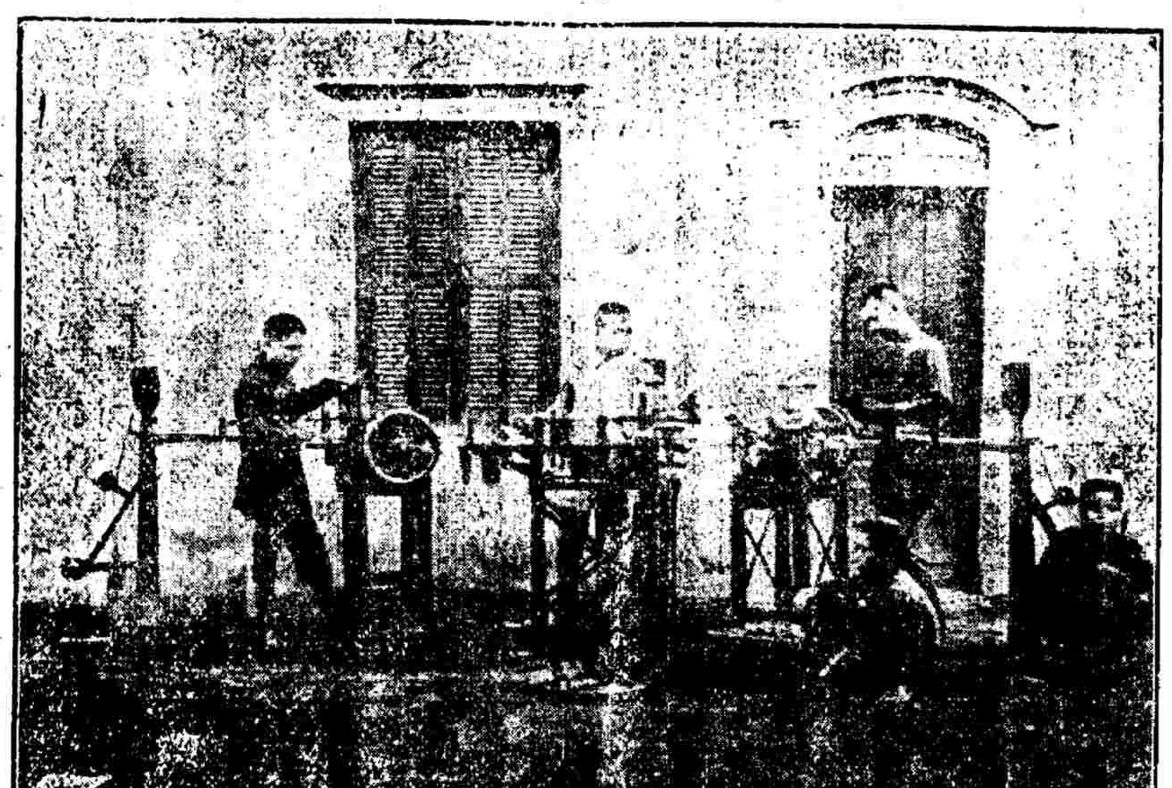

敬啓者本廠專承造各工廠全部各種新式機器製造火柴織紗印字機等鋼純工巧絕倫久已馳名遐邇譽滿環球近來新改良製造火柴機器一種裱糊紙盒等細微工夫亦可不假手工瞬息之間完全蕆事西人見之亦稱奇巧詢利器也倘蒙 祖國實業界採購自當格外克己表示歡迎 (一一五)

●通信處 越南河內生祠街九十五號本廠

Cay, Minh Et Cie

95 Route Sin Tu (Tonkin) Hanoi

●新亨銀行廣告

本行額定資本一百
部萬元全數收足經
財政農商部批准註
冊在案經營商業銀
行各種業務存欵放
欵押匯貼現匯兌等
項無不力求公道敏
提尚祈　惠顧是幸
總理管理處京東
交民巷西口瑞金大
樓　電話東局三千
四百五十六　常務
董事　施肇曾　京
行　北京東交民巷
西口瑞金大樓　電
報掛號五五五　電
話經總室東局八八
四營業部東局四三
二副理兼代經理
倪先裕　襄理　嚴
國若　圖內各埠均
有代理機關
(四三四)

葛蘭素奶粉

為人母者之天職！

哺乳是做娘應盡的責任 然而往往有的不能哺而極想哺 我們勸他吃葛蘭素奶粉 那乳汁便涓涓不絕的來了 因為有許多做娘的 本是無乳可哺 吃了我們的葛蘭素奶粉 便能哺乳了 胎前產後每天吃兩三次葛蘭素奶粉 便能使乳汁濃厚 產婦的身體康健 消化也便利

葛蘭素奶粉「養成結實可愛的嬰孩」最穩當萬無一失的代乳粉 (三)

倫敦男生公司製造
上海華發大藥行經理

第威德補腎丸

●腎部有病全身不舒

腎為體部一最要之關鍵。如腎部虧乏。則不潔之物積聚一處。如尿強酸毒質等。不能由小便排泄而出。久之則百病叢生。第威德補腎丸。能除尿強酸毒質。而於體弱不睡症等之功效甚大且速。請閱下列陳君香雪來函。即可證明矣

●第威德製藥公司台鑒。承賜補腎丸樣品。即依法服後。便尿確轉藍色。身體覺甚舒適。飲食亦逐漸增加。其病若失。此藥妙造。不啻仙方。眞乃醫界之明星。病人之寶筏也。為特附上小照一幀。卽祈連同是函披露報端。俾同病者。能早脫苦海而入康健之境也。專此蕪函。聊伸謝悃。敬請 福安 北京鹽業銀行總管理處陳香雪謹啓

陳香雪君

主治
背痛 骨痛 腰痛
風濕 腎炎 便濁
血毒 腎痛 脚瘋
膀胱失司 精神恍惚 膀胱有石
婦科諸症 神經疼痛 小兒尿床

第威德製藥公司鑒茲附上郵票二分請寄下補腎丸樣品一份並附陰陽日歷之衞生常識小書一本 （北京日報）

贈券
省　城　鎭
街　號
君收
將此券剪下寄交本公司

服第威德補腎丸逾數小時便尿卽變為藍色或綠色蓋係藥力外表之現象卽證明體內敗毒藥質已直達腎部膀胱為醫治功効之起點故君服此丸後如尿轉藍色卽快樂康健之兆

上海漢口路A字一號
英商第威德製藥公司

價目
大瓶每瓶洋二元七角五分
小瓶每瓶洋一元五角
大瓶每六瓶洋十五元
小瓶每六瓶洋八元
大瓶裝藥一百粒
小瓶裝藥四十粒
購大瓶較為便宜
如蒙函購必請掛號否則如有遺失敝公司恕不負責任 (43)

第威德虎力丸

培元固本　四季宜服　補血強身

●年逾花甲仍康健勇壯

●著名拳師頌揚虎力丸

中華國技傳習所所長南洋大學國技教習劉震南先生服第威德虎力丸覺康健壯旺因賜証書列下

僕因服尊處之虎力丸而獲異常功效不勝銘感爰特為之證明以介紹於當世僕任南洋大學國技教授已十餘年於茲並兼理中華國技傳習所所長職務綦重若非體氣健旺自難勝任且余年六十有五得於每日作事覺毫無疲倦誠皆虎力丸之功效所賜故僕確認第威德虎力丸為最上補劑蓋市上多數補品只能見效於當時惟第威德虎力丸功能耐久不敗因特介紹於吾同胞請速服良劑附上照片一幀并此書登諸報端以表謝忱此請 公安 上海白克路餘慶里一七七號

中華國技傳習所所長劉震南

劉震南君

劉震南先生非惟自己個人服用第威德虎力丸亦已將此丸介紹與其門下弟子劉君謂此丸為健身補腦最妥方法藥性不熱不燥能使弱者轉強身素強者服之可更覺強旺凡下列各症宜服此丸 (一二五)

第威德製藥公司鑒茲附上郵票壹角請寄下虎力丸樣品一份並附陰陽日歷之衞生常識小書一本 （北京日報）

贈券
省　城　鎭
街　號
君收
將此券剪下寄交本公司

主治
血虧 經閉
神經衰弱 血毒症
憔悴 疲倦
胃口失常 婦女產後
肌肉無力 不消化症
腦筋失力 不睡症等

上海漢口路A字一號
英商第威德製藥公司
上海中華郵政信箱第九四五號

價目
大瓶每瓶洋二元七角五分
小瓶每瓶洋一元五角
大瓶每六瓶洋十五元
小瓶每六瓶洋八元
大瓶裝藥一百粒
小瓶裝藥四十粒
購大瓶較為便宜
各埠各大藥房均有出售如蒙函購必請掛號否則如有遺失本公司不負責任

文苑

金台雜感三十首 四續 (戎隱)

鶯鶯燕燕弄春晴，走馬章臺任品評。儘有纏頭誇擲錦，好憑紋管佐飛觥。明珠侍聘寧論價，荳蔻含苞倍動情。十萬紅綃徒買笑，祇憐嗜欲誤平生。

鐵馬金戈任縱橫，宮聲奏罷聽商聲。林園有幸誇同樂，鼎鼐忘形許並行。野草閑花空抱恨，游絲飛絮各牽情。長安春色憑誰管，蝶浪蜂狂任結盟。

燈火輝煌耀六街，京華風月勝秦淮。穿花蛺蝶時尋伴，戲水鴛鴦合偶儕。豈覓家鷄饒野鶩，不妨趨艷代吳娃。大千世界原無礙，補恨何須待女媧。

漫爭南北與東西，嶺樹燕雲望欲迷。屠狗功名原易濫，爛羊官爵豈能稽。頻年粵湘連烽火，何日邊陲息鼓鼙。羨豆燃萁徒抱恨，谷中惟覺泣聲悽。(完)

春覽 (狄郁)

日日紅塵插脚忙，偸閒覽得好春光。幾叢金縷垂河柳，萬點燕支發海棠。山色畫圖眞欲笑，水嬉士女各相將。太和意象當前是，大陸風雲付混茫。

雜錄

吳漫公 (蕃萃)

漫公情諧而性狷者也少時讀書不成然通六書之義事之所指形之所象與夫形聲會意之趣轉注假借同異之說有號爲文人者所不能知而漫公一一知之由小篆而上湖之至於大篆古文鐘鼎欵識之別於時代者靡不徧觀而盡識焉既知之又學而能書之故他人之書由眞行而通於隸篆漫公書則濫觴於篆籀已乃順而撫之於是行楷八分皆有法度可觀然家貧必自食其力乃曰雕虫篆刻豈壯夫果不爲耶遂肆力于繆篆工摹刻售其技而因以名於時江寧沈君凡民權徽州府同知事以篆刻知名久有天下圖書第一之目見漫公所作歎曰藝蓋至此漫公喜將往謁之一日沈君出府漫公望見之華顛白髯面斑斑如凍黎乃嘿然而哈曰吾覩若長我且三四十年我如其年藝或當過之遂不復往見其自矜而寡謙也如此人無識與不識欲求書分篆刻者苟見其面舉延之求書辭至或數日不歸思歸矣或攬而止之則遂止焉巨室富家知其如此以爲易致之也羣其一來要之且至于再三往往終年不見其至其家有吉祥喜事賀客滿堂座中必無漫公初漫公爲汪氏孽生子一母既不能乳兩子而家貧又不能致乳者會吳氏佩蘭翁亦貧家也無子遂抱歸乳之而翁旋卒母氏青年守節拊之育之俾至於成人毋卒格於旌例漫公所請於郡守徐公縣令張公並給扁額以褒之合于名律養子從姓之條遂成室於吳娶王氏而漫公所自出之母年老矣思念之因冒於吳爲娶曹氏已而漫公所同產之兄死有一子亦相繼而亡於是漫公痰疾自念不能起乃親書遺言付二子士懋士愼而命士懋承汪氏祀蓋士懋曹氏所生子也此所謂亡於禮者之禮其亦禮之善物矣夫漫公名兆傑字雋千號漫公日云(見程遙田集)

葉忠節公逸事

葉忠節公贈工部侍郎映榴松江人順治丁巳登賢書年僅弱冠江南科場事發世祖章皇帝聖怒莫測以廷臣之請概予覆試時忠節公適病瘧昏迷暈眩扶掖而入既出題每人以二羽林軍士露刃夾侍作加頸狀故平日號能文如吳漢槎輩莫不悚怖喘息終日不能成章而公獨一揮而就既出而病如故詰旦稍甦以爲卷中不知所云獲罪必矣及榜發而名在第三賦中字有不識者竟不悟爲誰所作也辛丑成進士擢庶常歷任湖北糧儲道兼署藩篆康熙戊辰年値裁兵陳夏包子之亂變起倉猝度不能自全即以印授家僮懷之由間道就近奔赴安徽巡撫使院呈繳並繕遺疏奏之勸令賊人大開城門凡居民之汲於江者出入莫禁如常因令夫人奉太夫人從水溝逃出歸里從容拜別絕無兒女子態諸事區分已畢出公座慷慨罵賊引決自裁亂兵羅拜散竄轉掠他郡未幾敗走官兵殲厥渠魁而餘黨俱就撫當太夫人夫人之將歸也一婢端好向爲公所屬意公以百金予之而屬夫人爲之擇配毋令失所曰爲治奩具適一窮措大可也其方寸不亂如此公之子婿太倉王魯得熟於魯亭而爲余詳述其事又曾從司宜得分手書五七言古詩數十篇詞致娟秀字體委娟有類宋廣平賦梅花不似鐵心石腸人者抑東坡所云斯其所以爲子房歟公爲昭代偉人國史自有傳公之子敷所紀有褒忠錄大節炳煥天壤而一二逸事傳於人口亦足以見公之不凡矣

西藥公司

拔毛水　效驗生髮藥　普羅氏藥膏

此藥水功能發達血液營養毛孔每瓶一元
毛髮效驗極速凡病後血虛枯及脫去生長
之衰敗眉擦之數次均可重生每瓶一元
此膏專治擦疥瘡黃水瘡皮膚各種癬疥
破肉爛刀傷火燙凍瘡及小兒胎毒立能
奇效每盒六角六盒三元

原班寄售　市口英法藥房

純淨　菲拉實藥餅

價目每大瓶二元小瓶一元二　每打二十元十二元

特種藥品乃本醫生經驗效之藥方
平和無烈此餅效力極速不言立見
影響能有弄子穿雲之功夫陰陽和而
萬物生一索得男洵可異哉服之壯健
元陽反弱爲強衆無陽痿之患而且英
物長大必然豐美繩祖武振家聲登特
夫婦先後天倫之樂服法每日兩次每
次二餅飯後服開水送下定價奉功

理正醫院

院長蔣履曾專治內外婦幼各科並診治花柳病嚴守秘密住址順治門外大街二百十四號電話南局四六二五

● 京綏鐵路管理局招商承辦車務等處春夏季制服廣告(料字第二一號)

本路招商承辦車務等處員司夫役春夏兩季制服等項已奉交通部核准招標承辦如願承辦此項服裝者希於六月二日以前到北京西四牌樓羊肉胡同本局材料處閱看圖樣標本領取章程標單標封按照標單逐件開具確實價値裝入標封加蓋火漆字號圖章並須預先照樣製造成套標樣七分另剪各項標樣材料一方尺每種七塊加蓋字號圖章務於六月十一日正午十二時以前連同標封一併賫送來局附帶投標押欵一百元倘無成套暨另剪標樣及押欵或逾期者無效本局即於六月十二日下午三時在局當衆開標選擇物價均屬相宜者承辦貨到付欵不折不扣所有得標商家之標價開標後二十日以內應認爲有效其未得標商家之成套標樣即歸本局估價購買以昭公允如有藉端需索者應准呈局聲明定予查究特此通告

● 中華儲蓄銀行廣告

本行資本一百萬元收足五十萬元經營商業銀行一切業務手續敏捷利息滙費無不格外克己兼辦各項儲蓄久承各界信用如蒙惠顧至爲歡迎　行址打磨廠西頭

● 京綏鐵路管理局招商承辦警察夏季制服廣告(料字第二二號)

本路招商承辦警察本年夏季制服已奉交通部核准招標承辦如願承辦此項服裝者希於五月二十五日以前到北京西四牌樓羊肉胡同本局警察處閱看圖樣標本領取章程標單按照標單逐件開具確實價値裝入標封加蓋火漆字號圖章並須預先照樣製造成套標樣四分另剪各項標樣材料一方尺每種四塊加蓋字號圖章務於六月四日正午十二時以前連同標封一併賫送來局附帶投標押欵一百元倘無成套暨另剪標樣及押欵或逾期者無效本局即於六月五日下午三時在局當衆開標選擇物價均屬相宜者承辦貨到付欵不折不扣所有得標商家之標價開標後二十日以內應認爲有效其未得標商家之成套標樣即歸本局估價購買以昭公允如有藉端需索者應准呈局聲明定予查究特此通告

強身壯體保腎補精

羅威士健壯丸

夫欲求身體健壯多壽者必須保腎補精爲第一要義腎乃人身之基礎全體之根源 凡腎經強壯 精水必定充足 身體亦必健康 此理人之易明也 凡患腎經虛弱 精水虧損者 必由先天不足 後天失調 或婚娶太早 色慾過度 思慮耗精 心腎不交 用腦過度 無故洩精 以上種種原因 若無保腎補精妙品培養 非但終無強壯之日 勢必發生下列各症 起仍覺困倦 脊背刺疼 腰膝痠痛 頭目昏花 四肢無力 行動心跳 動作氣喘 虛寒淋濁 夜夢遺精 無夢即遺 夜多小便 尿後反滴 陽萎不舉 精寒精清 難於種子 甚致有絕嗣之患 亦必妨害健康 即強行房事

本醫有鑒於斯 茲將屢經考驗保腎補精強身壯體最有奇效之補品配製健壯丸 凡患腎經虧損精水虛寒各症 服之立見奇效 功能腎壯 枯陽生秘 返老還童 眞乃保腎補精之靈丹 欲求多嗣多壽 百病消除 服法另有中文英文詳細仿單 每瓶價目 外埠函購原局寄奉

精濃 身強 體健 ▲主治 ……者請即購服 效驗非常也 每打洋十元正 除藥定價外加寄費二角

總經理處 北京前門大街鮮魚口外迤南路東中華大藥房 惠顧詳認羅威士健壯丸 庶不致悞

沙行醫生

電帶

爲廣州電醫生之鼻祖是寰球自療具之大王

人能屏徐藥石專佩沙行醫生電帶則病無有不痊矣沙行醫生電帶之八大綱要一不用服藥二毫無痛苦三病必全愈四永無誤治五不傷元氣六愈期最速七危常可救八虛必能復沙行電帶之獨特性質增進心之活力保全天壽之健康即奏百病根治

之偉効專醫病夫弱子所患之慢性病擾療精神孱弱人之藥凡身體衰弱半身不遂四肢麻木風濕頭腦痛病腦虛百損等症自來華設局發售以來大受患者所歡迎凡有病而怕服藥又想早日全愈者請速購之　函索本醫生衛生公報每期郵費三分附送黃人牌擦面牙粉包

廣東大市街中約二百零七號門牌　余復昌鑲牙醫所內沙行電帶發行

所係斑點血毒無論老幼胎前後新舊雜病姑娘陰虛經閉乾血癆經醫士斷定氣血兩虧久治不愈者服此一盒見功三盒保好不靈包退藥含毒質罰二千元細詳內單每盒二圓六盒十元小盒一元函購寄速郵票通用

▲總售 天津法界梨棧大街吉慶里澡塘子對過濟世藥局

▲分售 北京大柵欄屈臣氏大藥房

庫發行鈔票北京及各省各商埠均有分行或通滙機關如蒙惠顧無任歡迎

總理 張謇

協理 錢永銘

味之素製的

滑拳

一使湯菜　凉飽魚得
三並應用　四冷葷到
五香肉好　溜參不錯
棋子鴨可　八寶菜來
酒菜均甘　全鴨更美

味之素就是這麼各樣兒菜湯都可以使用
用少點兒成了多好味就說文化的調味料

調味精粉

味之素

(味之素)

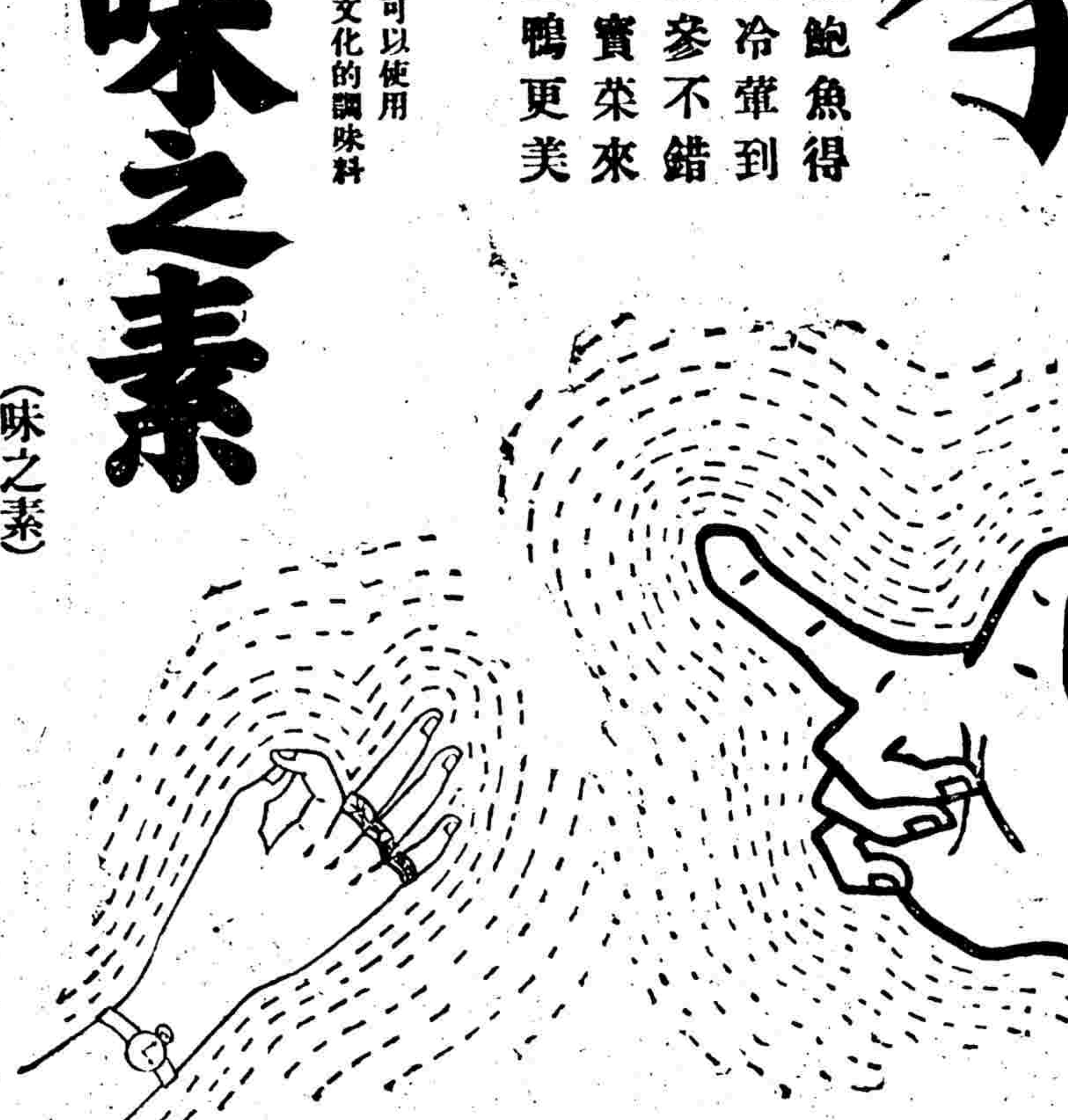

味之素各處雜貨舖和海味店都賣出就近買去[illegible]

C—3

ASIA LIFE INSURANCE COMPANY
EVERLASTING AS THE HIMALAYAS
INCORPORATED

何謂保障

君若向銀行家提議謂每年存付某種之數按複利生息交至二十年後償還君二萬元彼必立即承諾無疑然君若附加一條件謂君若不幸於此時期內身故者無論如何彼須付二萬元之數於足下之家人則彼必立即拒絕無疑矣即足下自願不取利息彼仍必不肯何則彼非壽險公司乃銀行家不得不爲此耳　然壽險之功效尚不止此足下一經交付第一期保費則君所預計儲蓄之數已有人担保付於足下或足下之家人矣且按平均計算保戶所付之款較之保單之額面價値爲少也是以世界無有能駁倒壽險價値之理由也

請即於今日向就近分公司函索詳章

美商友邦人壽保險公司啓

總公司　上海　廣東路三號

分公司　北京　哈德門大街一四四號　漢口　洞庭路一號　廣州　西堤光樓　濟南　五馬路三馬路轉角

中國各大省會城鎮均設有分公司及經理處

(八)

尚達腎部　換健膏

[illegible]

● 交通銀行召集股東常會通告

逕啓者本行定於六月二十四日即舊曆五月十一日午後一時在北京前門內西皮市銀行公會開股東常會務請股東諸君於會期前五日攜帶股票到北京本行總管理處驗明領取赴會入場券其有遠道不克親自到會須委託代表者應請先期將股票到就近之本分支行開具股東戶名號數股票作委託書由該分行聲明蓋章交由代表人攜赴北京[illegible]通告

[illegible]

◉陸徵祥回國之任務 駐瑞士陸徵祥公使已經起程回國約二十日前後可以到滬茲據外交方面消息陸氏回國之任務約具有四項(一)代表駐歐美各使館向政府陳述因久欠經費在外之苦況國家體面所繫且影響國步前途要求以後指定的欵按月撥並請于月內至少撥給三個月之欠費其餘亦規定確期分批補發(二)密陳國際間因臨城刦案某某國進行醞釀中所改變之對華方針並請密示各駐使以應付之辦法(三)某國現在國際聯盟施種種手腕破壞中國在國際間之地位陸氏對于應付上有所陳述之意見請政府採納(四)對于個人私事有所料理聞係擬謀改任云 (北)

◉參陸處計畫分區勦匪 政府當局自臨案發生後頗知匪之爲患可慮並以臨案以官匪對等會議而解決實不啻爲淵驅魚爲叢驅爵後之匪患益屬堪虞因決定于臨案解決後勢必澈平由來已久之曹兗各地匪藪期絕永久之患參陸處昨已分電直魯豫皖各軍事當軸宣示分區勦匪之計畫計魯省兗曹爲第一區膠東爲第二區皖北爲第三區豫省順彰一帶爲第四區蘇省宿遷銅山爲第五區飭由各該省當軸按照上列各區同時酌派勁旅責成肅清匪氛云 (北)

◉吳佩孚電催劉紹曾回洛 兩湖巡閱使署總軍需處處長兼河南財政廳長劉紹曾前由洛吳派其來京交涉欠餉居京業已一月始而劉恩源任內毫無確實答覆現今張英華繼極願幫忙然庫空如洗亦屬無法洛吳見此情形已於前日(三十一)電催劉氏回洛另謀辦法以維節關劉氏接電後已於昨日(一日)專車回洛同行者尚有前湖南政務廳長張榮楣等數人云 (神)

◉鄭寶菁日內回京 上海一日電 前月滬海艦發生問題海部當派軍法司長鄭寶菁等來滬向滬海軍領袖林建章疏通意見以期取消獨立接洽無效鄭即轉道赴閩宣慰艦隊經海疆防禦使劉冠雄氏慰留在閩礙商軍務現已事畢鄭因于昨日由閩來滬寓海軍聯歡社小作勾留茲訂于冬日赴甯晤杜(錫珪)總司令即便由甯起程回京云 (北)

◉拒絕維持中國郵船公司 中國郵船公司虧賠巨欵無法支撐曾呈請交通部維持一事茲據交通部消息交部昨已發出拒絕維持之公函函中要點係(一)該公司未向交通部註冊(二)所請維持費過鉅(三)中央此時無欵 (美)

◉同志俱樂部議員之索欵法 國會議員同志俱樂部各議員以昨日衆院議事日程列有政府提出之十二年八釐短期公債案認爲乃索討政府積欠民二民六歲費及經濟調查局經費之好機會遂於昨日發出通知以(不出席)三字爲武器對財政當局下一警告該通知原文云啓者財政部此次發行公債對于民二民六國會積欠及經濟調查局結束經費并未列入用途本日衆院開會討論此案同人等擬暫行請假不出席以待商榷云 (神)

◉交部獎進路工儲蓄 據交部傳出消息謂該部新設之職工保育研究會鑒於路工風潮有從根本上潛移默化之必要即不可不爲職工等人提倡儲蓄并由公家提與儲金同數之欵以作補助而彊工潮茲覓其草案如次國有鐵路職工儲蓄規則草案第一條凡在國有鐵路服務之職工應按照本規則繳納儲金第二條各路局應每月比照職工儲金額數提出同數金額作爲補助金第三條職工應按左列成數繳納儲金(一)工資在三十元以下者月儲百分之一(二)工資在四十元以下者月儲百分之二(一)工資在五十元以下者月儲百分之三(一)工資在六十元以下者月儲百分之四(一)工資在六十元以下者月儲百分之五第四條職工因進級加薪或工資有變更時應隨時按照其所支薪額繳納儲金第五條職工如因特別事故工資偶有增減時其儲金成數仍照原有工資計算第六條職工應繳儲金按月由會計處于工資中扣存發發收據交由該管首領轉發本人收執第七條路局應提之補助金于每月發工資時連同職工儲金同時劃撥一并存儲第八條儲金補助金按月由會計處於工資發出後三日內彙總撥存殷實銀行存儲生息其銀行由局長呈請交通部指定之第九條儲金集至多數時得由本部酌量情形設立儲蓄銀行第十條儲金年息一分半年一結應併入儲金生息按期給與收據第十一條職工儲金本息應于退職時如數發還如係在職病故者即交其指定之承受人第十二條凡儲金本息及補助金概由本部及路局負完全責任第十三條凡職工因虧欠公欵開除其虧欠數目應在儲金內扣除第十四條儲金人如調往他路服務時應將其儲金本息撥歸他路繼續存儲但如他路未辦儲金應將其儲金本息發還本人第十五條本規則施行日期另以部令定之施行細則則由路局擬訂呈部核定 (本)

◉財政部關于索欵之覆電 財政部因近來籌欵尚未就緒而各方面之索欵又甚急乃于昨日分別電覆請各方面原諒其重要者(一)覆保曹保定曹巡閱使鑒宥電悉沈軍需欵浩繁亟應設法接濟適値節關逼迫部庫支絀異常急切無從應付容俟稍可騰挪再行籌撥以濟要需財政部卅一(二)覆魯田濟南田督軍龔省長鑒勘電悉臨城匪案剿撫需欵自應預爲籌備惟本部庫空如洗挹注綦難所請迅撥十五萬元實屬無從籌措希原諒財政部三十一(三)覆贛蔡南昌蔡督軍鑒宥電悉方使赴援待欵所需開拔費中央如可騰挪自應酌量籌撥以利戎機惟部庫困難情形較贛尤甚本部仰屋徬徨實窮應付尚祈鑒諒財政部三十一(四)覆洛吳洛陽吳巡閱使鑒儉電悉貴署餉欵現正竭力籌劃一有的欵即行撥發知注率復財政部三十一(五)覆皖馬蚌埠馬督理鑒有電悉關稅印花烟酒未便截留抵押迭經電達在案至新軍餉項係經國務院核定部省分担籌撥不得認爲墊欵裁兵費現在陸軍部尚未核銷即使用途核實而皖省歷年欠解中央專欵爲數甚鉅足可相抵該省財政困難原因自不在此所請備案之處實難照准財政部三十一

◉改造山東同志會主張組織山東自治政府儉電 (銜略)吾省不幸災禍迭興良民被迫流而爲匪官軍溺職殘民以逞此次臨城刦案發生擄及中外人士當局事前不能防患未然以致釀成此空前之巨禍事後則張皇失措勦撫皆無所主輦轂迄將匝月未聞有一救護之策彼北京政府既信用掃地其所任命之官吏又復失其辦理此案之能力被擄者長陷虎口勢必招來外兵之干涉吾省人民寶屬地主理應急起直追以洗此空前之大辱澄清匪患以圖眞正之和平同人等爲擁護國家及本省在國際上之榮譽計爲保全東亞永久和平及中外人士在國內之公共安甯計實不忍再事緘默致招亡省之痛用特糾合本省有志之士進圖山東自治政府之設立在此時期中既不附南亦不附北一面負責援救中外被擄人士一面將匪禍澈底肅清再從事於和平之建設一俟南北眞正統一實現始將自治政府撤消但此事關係我魯至鉅深望國內及本省各界予以充分同情與援助庶同人等目的得達將來之造福實不僅魯省人民享受已也謹布腹心佇候明教改造山東同志會代表黃天鐸等同叩儉 (神)

◉中東路虐待華人之取締 哈爾濱通信 中東路行車俄員及車守人等每有沿襲舊時習慣虐待華人旅客情事督辦公所因此之故乃于日前行知路警處飭令取締其文云案查關于俄車守虐待華人旅客一事迭據該處報告暨准行政長官公署護路軍總司令部函請查禁到所均經令飭鐵路局通令各俄員對于旅客勿得再分畛域等因在案茲据該局復稱查職局不論華俄人迭經訓令沿線路員對于旅客不分國籍一律待遇三月十日並以第一二七號通電布告全路在案如華官報告此類情事指出確實証據職局自應詳查嚴加懲辦惟如不能指出確証者職局碍難着手辦理職局又依現行章程通飭路員對于婦孺尤應特加注意無論如何幼年無票乘車者不得強其下車率令前因理合檢同第一二七號通電一份隨文呈復鑒核附呈通電一份等情据此除分函外合亟照錄該局通電令仰該處知照此令其通電云第六十九號各處均鑒華人每有向法庭及警察署訴車上職員于行車時推其下車以致發生疾病情事除隨時查辦外爲特電飭沿路高級職員對于車守等員執行職務務應嚴加注意並宜告對於鐵路以外之人如旅客等不問國籍均應優待此後如查有前項情形時除嚴懲斥革外如係故意推墮車下時並須交付法庭依法懲辦仰即遵照通告車守及機車員役可也云云 (美)

◉魯大一時延期 山東礦產魯大會所訂歸中日兩國人合辦日本方面之代表人及資本金業已定明而魯大公司潘復主張在山東靳雲鵬主張在天津意見不一易而言之皆欲作公司之第一人也而魯大資本亦有不足之虞故實行開辦尙可云一時無期但日本方面則主張應在靑島總公司而日本方面之日員如田中末雄等均已陸續赴青矣 (一)

◉索欵與領欵 昨日之索餉領費消息(一)馮軍馮玉祥因軍費無着連電財部催欵仍無着落乃于昨日發出辭職電電中多憤激語(二)旗餉八旗代表及蒙旗各王公組織索薪團於昨日到財政部索薪財部中人告以總次長均不在部請留話各代表謂非等不可(三)國會因議員索費之結果前夕財部乃備五成現欵及二成支票交付兩院會計會計科當於即晚發出通知云逕啓者本院三月份經費今由財政部領到現欵五成總金庫六月十二日期支票二成茲先將現欵五成發給准于六月一日星期五上午十一時至下午五時發給三月份五成歲費大洋二百元屆時即請携帶印章並印花稅票二分親臨會計科支取可也議員得此通知後已于昨日紛紛造領矣(四)沈昌熾龍濟光代表沈昌熾請發川資三千元以便赴粵聯絡各方面 (美)

◉哈爾濱突來日警 日本欲在滿州地方發展其警察權已非一日延吉一帶無論已即吉林及其他各地亦時時有日本警察發現惟哈爾濱則從未聞有日本警察出現於街上之事有之則自五月十四日始是日哈爾濱特別區警察第一區管界斜紋街等處突發現日本警察强捕韓人姜允益等之事方其逮捕之時甚爲秘密及我國警察暫見向之詰問該日警則僞之不理嗣經第一區警察署署員李瑞前往查明究竟由自稱署長之田島周平接見田島謂五月一日見各街巷張貼傳單該傳單有俄文者有韓文者傳單內之言詞係提倡共產黨當派署員國吉精保偵查眞情始知韓人姜元益與俄赤黨有同謀之嫌哈埠組設高麗學生團即由姜主持一切因於五月十四日派便衣警察七人由閔吉率領往捕姜元益暨學生團之學生當在斜紋街第一署界跓子街馬路上遇見姜元益即行捕獲復在第二署界雞林商行內拿獲三名又在黑龍江交涉局近處學生運動場捕獲七名共十一名此姜元益與俄人阿立山山多夫往來甚密想附和赤黨之証据定在伊處原擬請求中國警察同至阿立山山多夫處搜索此項憑証値該俄人適外出未遇遂罷國吉即將所獲學生一併帶至領署該學生等均係十餘歲之少年詳加鞫訊即行開釋唯將姜一人羈押云 (美)

如患腦夜少安睡晨興之力頭暈等症

宜服韋廉士醫生紅色補丸以療治之

閣下如患夜少安睡或睡不成寐等患則晨興難以早起日間無于從公其故乃因用腦力過度所致或因血薄氣衰不足以滋養腦筋足見閣下之身體因而衰殘矣若因循不治恐日久漸漸加重難以醫治補救方法首推韋廉士大醫生紅色補丸蓋是丸具有補血健腦之奇功一經服用是丸能使身體日漸改變反弱爲强因所生之新血能令週身從新宛如再造新人也服後自必食甘睡寧日漸强壯矣即如湖北武昌三一中學校朱繼昌先生者乃是治愈者之一份子也其來函云鄙人於民國初年從公政界因積勞瘦弱得夜不成寐之症已未以後供職學校教科日繁神精疲倦夜則心煩驚悸晨則目眩頭暈種種虛象不一而足服食參燕數月毫無效果偶因同事友人勸購貴局紅色補丸半打服未過半覺神精健旺飲食大增再爲續服則虛弱諸象已除夜亦安寢客歲初冬因痢後失調復感寒疾體弱殘甚醫藥未能奏效因憶前事仍購紅色補丸服之豁然病去精神充裕一切起居飲食均復原狀是此丸功力偉大勝中國之參苓補品多矣用特介紹國人凡患操勞過度病後失調及種種虛弱之症者試服紅色補丸必能奏效神速也書此鳴謝韋廉士大醫生紅色補丸乃是天下馳名專治 腦筋衰殘 少年斲傷 血薄氣衰 胃不消化 瘋濕骨痛 筋衰刺痛 皮膚諸恙之聖品對于婦科各症尤爲神效凡經售西藥者均有出售或直向上海江西路六十號韋廉士醫生藥局函購每一瓶中國大洋一元五角每六瓶八元郵力在內

朱繼昌君

衛生常識奉送 如欲索取即須寄一明信片至以上地址原班郵送一本可也

此孩曾患積食不化之症

服用嬰孩自己藥片得獲全愈 浙江永嘉商會會長唐庚先生係浙江溫州府聞人也其來函云鄙人第三子前者體質羸弱時多瘈病揆厥原因皆由其母過于溺愛凡菓餌之屬任其恣食以致常患食積氣阻消化不良等症且面黃飢瘦弱不禁風雖延醫服藥終難除根及試服嬰孩自己藥片三片一次服後即見功力連服二瓶不但諸病悉除且能面色轉爲紅潤體貌豐偉先後竟若兩人矣

嬰孩自己藥片乃是英國通用小孩之靈藥專治 胃不消化 便閉 肚痛腹瀉 蛔虫寒熱 出牙各症 且能得天然康樂之安睡 藥性和平 絕無損害之虞如欲從購嬰孩自己藥片祈即寄郵票大洋六角至上海江西路六十號韋廉士醫生藥局原班郵奉一瓶每六瓶大洋三元郵力在內

止咳

"Stop that Cough"!!

You will - if you use

Doan's Cough Lozenges

兜安氏止咳藥片

咳之為患人都以為普通小恙其實不然因咳能致肺癆也患者即宜覓對症之藥早為治愈毋因循自誤釀成危險之重症凡傷風初起咳嗽痰吐不出呼吸不靈聲啞喉痛喉管發炎以及演說唱歌家用聲過度致患口乾喉燥激刺作癢等祇要含化此藥一二片徐徐嚥下當大有效驗也

各埠藥房均有出售每瓶洋五角每打洋五元

五月三十一日 北京證券交易所行市 (前場開盤收盤)

久大股	[illegible]
中興股	六十一元五
有利券	五十五元五
整理公債	大五毛小五二
五月券	七十九元五
美金票	[illegible]
日金票	[illegible]

五月三十一日 雜糧行市

粳米	十五元六
小站米	十四元八
南貢米	十三元
春麥	七
玉米	四元三
綠豆	七

(四月十八日白天) 廣和樓

閻喜林 沈富貴 雷喜福 杜富興 [illegible] 姚棉山 關見鵬 鐵蓮花 [illegible]

(四月十八日白天) 第一舞台

陸樹田 小如意 劉連湘 李鳳亭 [illegible] 各樣新戲

(四月十八日白天) 中和園

梁春樓 李慈晉 [illegible] 英雄義 胭脂虎 雄黃陣 起解 玉盃 [illegible]

(四月十八日白天) 廣德樓

馬俊舫 [illegible] 各樣新戲

◉粵省軍械庫之一炬　廣州自軍興以來孫文於河南士敏工廠附近設立軍械庫所有子彈大部分均解到該處以便由大本營直接發給各軍日前由汕頭運返之大帮子彈亦廠貯此於茲得廣州確訊二十三日晚十一時許該庫不知如何失愼全座被焚儲藏軍實均付一炬燃燒十二小時之久子彈暴聲聲如串砲市民以爲事變發生頗形惑慌計損失極鉅云　(大)

◉兩監督易人消息　頃據財交兩界消息張英華到任以來爲議員包圍甚苦粥少僧多頗難應付嗣爲某黨魁所逼迫已將現平市官錢局監督魏聯珉免職以直隷議員前任財政部印刷局局長王雙岐補充斯職又直豪電報局督監張廷諤氏改任國務院秘書長以來公務繁忙勢難兼顧昨日業經交通部指令派秘書閻作霖爲該局監督云　(神)

◉政府催送借款合同　衆議院議決咨催政府將民六以後內外債借款合同併案彙交國會審議各節已誌報端茲聞國務院昨函知財政司法敎育各部令將前項合同抄送來院以便咨交國會其原文云逕啓者前經國務會議議決關於民六以來所有借款合同限十日內儘各部所有抄送來院等因當經分行各部查照辦理在案現在逾期已久尙未准貴部抄送茲再函催務希將前項合同全數送院以便咨交國會倘並無應抄送之件亦請卽日來函聲明勿延爲盼此致財政部敎育部司法部

本京瑣聞

▲烟酒事務局追索欠捐　京兆烟酒事務局每年分三九月兩次查核烟酒業捐欵昨經該局以本年一次查核限期已滿各商之未交欵者甚多昨已派署丁赴各該地方會同警察赴商索繳以維國稅云云　(博)

▲電車道已開工　華商電車有限公司奉令催飭開工迅速開駛以利交通經該公司奉令後已於昨日由新街口開始興工鋪軌約於七月間售票通行(華)

▲崇文門監督又有更換說　崇文門監督陶立前任財長劉文泉曾擬撤換易以薛篤弼業經通過閣議無奈府方以公府經費關係拒不蓋印其事乃寢現聞張財長因馮玉祥日來數電索餉情詞逼切故有張氏擬於今日閣議重行提議以薛易陶之說　(本)

▲慈幼院兒童請求實地學習　香山慈幼院現擬將各科兒童選派精明者數十人分赴農事試驗塲學習各種技藝以備將來有所發展刻正在與該管部署議商辦法云　(光)

▲全國監獄出品展覽會一瞥記　全國監獄開第三期出品展覽大會地點在中央公園於六月一日起至六月三日止陳列於社稷壇及京師監獄出品所兩處特備一[illegible]界並不售票[illegible]附券者僅購一中央公園入門券亦可入內參觀該會此次出品以藤器木器爲大宗其他如縫製物花邊皮件玩具等亦較前大有進步擴門則張掛各省監獄照片凡出品皆注有價目可以出售所有出品比較市上者稍覺便宜云　(一)

▲憲法會議議事日程　憲法會議二日(星期六)下午二時開議(一)中華民國憲法案(地方制度章第一條至第四條)(憲法起草委員會提出)二讀延前會

▲北京實業學校聯合會開會　北京實業學校學生聯合會於昨日在化石橋尙志商業專門學校開各校聯席會議當推新華商專代表赫振華爲臨時主席由交際股報告接洽各實業學校情形次卽補選國立工業專門學校但保宜傳股幹事北京女子職業學校担任製造股幹事財政商業專門學校担任調查股幹事次繼續討論上次尙志學校提出該會簡章內增加會員一章案之保留案因贊成與反對者參半故議決仍作保留案再次討論該會進行具體方針當有尙志學校代表王興英王聯牧鄭同禮等提出對于該會進行意見路謂本會旣樹提倡國貨旗幟自應有切實提倡之方法所謂切實之方法卽建立國貨工廠組織國貨店以爲提倡國貨之基礎云云衆贊同該案成立並決定於下星期二(五日)開各股幹事聯席會議再爲討論時已七時遂散會(神)

▲交大今日舉行畢業式　今日(二日)北京交通大學本科癸亥級舉行畢業式由校長張福運氏延請交通部總次長司長參事秘書及各界人士前往參觀其秩序如下(一)鳴鐘(二)學生入席(三)職敎員入席(四)交通部長暨來賓入席(五)全體向國旗行三鞠躬禮(六)校長報告(七)校長依照畢業名次授予文憑(八)交通部長致訓詞(九)校長致訓詞(十)畢業代表致謝詞(十一)禮畢(十二)交通部長來賓暨職敎員退席(十三)學生退席(十四)撮影(十五)茶點(神)

▲補幣價仍低落　補幣自市價低落至今將及兩月矣而仍未見復原在前兩星期每元僅低銅元五枚近日如以大洋一元換補幣十角則補銅元七枚矣(一)

▲鄂賑會之捐欵　湖北賑災會今明兩日在第一台演戲所得捐欵黎大總統捐湖北官票二萬串孫幾輔捐洋一百元總統府侍從衛侍武官處捐洋五十元田文烈捐洋四十元北京電燈公司捐洋四十元北京電話總局捐洋十元全國商會聯合會張會長捐洋二元京綏鐵路局庶務王科長捐洋二元　(一)

▲鹽務學校之整頓　鹽務署所附設之鹽務學校已歷四年其原始所規定任用辦法乃將畢業人員可分派稽核所任用然當時稽核所尙未承認僅世銘長該校時僅事敷衍迨至張大椿以校長兼代敎務長不但對於此事不求澈底解決卽校務亦無進行致該校已有幾幾不可終日之勢楊壽枬長鹽務署時爲謀該校之實益起見決採原有計畫一面與稽核所交涉一面選派得力科長從事整頓繼因財長更換署長動搖此事遂又擱置現吳晉鹽署長巳決派陸定爲該校校長聞陸對於將來學生出身問題非與稽核所商有辦法不肯就職云　(民)

▲阿博洛學會舉辦二屆暑期習畫會　阿博洛學會此次假中華敎育改進社舉行作品展覽會十五日巳於五月三十日期滿閉會茲據該會統計連日到會觀察其自行簽名者共有九千一百三十餘人此外持券而未及簽名者爲數亦屬不少現聞該會又鑒於暑期將屆自應舉辦第二屆暑期習畫會(去年已辦過一次)俾與各地有志研究藝術者以適當之補習機會並聞目下巳經借定國立師範大學之校舍爲會址　(一)

▲警廳預防汽車危險　警廳對汽車平時巳有取締昨又發出布告對於幼年子弟務應嚴予管束不許在街路嬉戲並曉以行路過有汽車開來急於躱避之利害各該司機人開車時如見有行人或幼童在車前避讓遲滯者亦應立卽停機勿進以補助警察預防之不及云　(博)

▲嚴禁使用糖精　近來天氣暑熱一般小販售賣梅湯冰激凌日多均用糖精加入按糖精內含有毒質業經警察廳取締乃現在售賣小販復以糖精用於梅湯之內爲害非淺且前門外某洋行暗售糖精消路日廣足見用途之多昨警廳已飭各區嚴加調查禁止云　(博)

▲法大學生之衝突　據敎育界消息法大自考試問題發生以來有主張考試者有反對者互相爭持昨日反對者召集開會推義勇團首領胡定遠主席而主張考試者不贊成胡爲主席彼此對罵于是隨胡之義勇團相率動武大打其主張考試者當時會塲秩序大亂警察聞報立至遂將武劇解散聞被義勇團打傷者有五六人巳向地檢廳及警署呈報云(本)

▲反對省憲者之主張　反對省憲同志昨晚在安徽會館開會討論地方制度其議決事件如下(一)中央地方事權均在國憲中明白規定(二)省之國家行政由中央任命官吏執行自治行政以地方選出之自治職員執行之以達定行分權之目的(三)分權於省更當分權於縣今國憲中不將縣自治明白規定與現在之民治潮流不合省自治三字係省集權之代名詞不能承認(四)雙方協商以達到地方之組織及事權明白規定于國憲爲目的在未協商安以前若將省自治法通過卽是變相的省憲不能認可云云(民)

▲航空署之會議　航空署近爲添製航空服制及擴張飛行塲問題召集各廳長參事科長等開會討論結果議決關於添製航空服制者規定帽爲橢圓形制服上加飛機領章並議決自科長以上皆穿此項制服以壯觀瞻關於天津飛行塲者係去年冬間所構造不甚結實故京津第二次通航飛機落下之時兩翼曾受微傷極宜修葺改建俾便飛航云　(民)

車站紀事

▲東車站出京

將軍府將軍	商德全
陸軍中將	李鴻舉
陸軍部秘書	梁尙棟
直威軍將	李準

▲東車站來京

前交通次長	勞之常
前交通部司長	劉景山
議員	陶湘

▲西車站出京

烟酒事務督辦	王毓芝
陸軍中將	高在田
湖北督軍署參謀長	譚人駿
兩湖巡閱使顧問	張榮楣
陸軍少將	楊樹德
陸軍部諮議	張德樞

▲西車站來京

陸軍中將	王毓秀
航空署隊長	敖景文

中華民國十二年六月一日

香艷秘圖

著者足跡遍天下所獲美人秘圖登箱盈篋[illegible]見之魂消素來珍愛如寶不輕示人近爲本局重價購得用特公諸同好中有赤身露體之美人玉體[illegible]

橫陳之美人無奇不有之美人[illegible]可以賽美玩之可以[illegible]　[illegible]不致誤

[illegible]代售　一二三一

城南遊藝場

(內屋)鬼仇偵探長片　電影　日夜准演

崇雅社坤班戲目

(晝戲)雪芳琴　十三妹　于紫雲　陽平關　郭瑞卿　王馨蘭　李伯濤　于紫仙　母女會　探母　奪頭彩

(夜戲)雪芳琴　周淳娘　于紫雲　周淳娘　王馨蘭　郭瑞卿　李伯濤　于紫仙　雙寄子　周淳娘　西廂周

明德社

新劇戲目　(日)芙蓉屏　(夜)[illegible]文群刺馬

海內著名獨一無二　夏天人　王朵公　吳寄塵　周瘦鵑　詳利堂　良小樓　坤書[illegible]

戒煙靈藥

同胞苦海　離脫　四時均可戒除

[illegible]

Allenburys LIQUID BEEF

愛蘭百利牛肉汁富於最易消化之蛋白質而不凝結成塊服後不開歷久不壞爲醫治癆瘵腎虧血衰腸熱等症唯一妙劑凡小兒荏弱及發育不足服之無不靈驗適宜較之服牛肉茶及鷄牛肉汁等誠有天壤之別也當此春令發旺凡欲強身補神除病培元者不可不服此生牛肉汁

各埠大藥房均有銷售

總發行所上海廣東路四十號愛蘭漢百利啟

爲學界與軍界謀便利及便宜

薙面而欲足不出戶隨時隨地可薙不需磨礪修薙潔淨舒快製造堅固精巧攜帶輕便者則舍譽滿全球之「吉利保安剃刀」外實無足當之然尙不特使用便利而已且價亦便宜每次平均所費祇及通常薙髮五六分之一試一思之其適合於軍學界之應用者爲何如蓋軍學界責任繁重規律森嚴一切服用所需必求其省時省費而又簡便者今「吉利保安剃刀」之爲軍學界謀者直可謂無微不至豈宜辜負之哉本公司亦甚願軍學界快得此日用必需之利器以求淸潔而壯容

僅有一種名「白朗宜」者實用最宜價目最廉最爲耐用最合於軍學界之用曷卽購試之

如下圖者名「白朗宜」每把美金一元約合墨洋二元左右以兌率之升降及地力之遠近略有參差其餘種類甚多價亦不一

美國吉利保安剃刀公司製造

上海廣東路二號貿勒洋行經理

各埠大洋貨店均有另售如無請向上海經理處函購

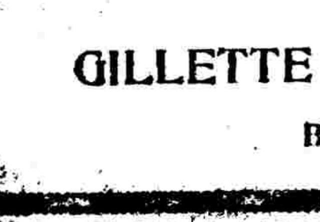

BROWNIE
(白朗宜)

GILLETTE SAFETY RAZOR CO.
Boston, U. S. A.

◉津浦鐵路改訂各次快車開到時刻廣告

本局現奉部示將上下行第一第二兩次特別快車及第三第四兩次尋常快車開到時刻另行改訂以便行旅定於五月二十一日起實行茲將改訂時刻列表附後特此廣告　(一二五一)

第一次特別快車：北京前門　下午[illegible]／天津東站／天津總站／滄州／德州　上午／濟南／泰安／兗州／臨城／徐州　下午／南宿州／蚌埠／浦口　下午[illegible]

第二次特別快車：浦口　下午／蚌埠　上午／南宿州／徐州／臨城／兗州／泰安／濟南　下午／德州／滄州／天津總站／天津東站／北京前門　上午[illegible]

第三次尋常快車：天津東站　下午[illegible]／天津總站／滄州／德州／濟南／泰安　上午／兗州／臨城／徐州／南宿州／蚌埠　下午／浦口[illegible]

第四次尋常快車：浦口　下午[illegible]／蚌埠／南宿州　上午／徐州／臨城／兗州／泰安／濟南　下午／德州／滄州／天津總站／天津東站[illegible]

九六債……二十[illegible]
鹽餘券……三十四元七
國庫券……
交通部支付券……
十一年債……九十九元七
有利券……五十五元五
關稅公債……大五七三　小五六二
五月券……七十九元五

[illegible]……七十七元
源豐股……[illegible]八元除利
農工股……
交所股……
廣冶股……二十六元
招商股……
電燈股……三十三元
水股老股二五一　新股一九二
啓新股……

七年債……四十五元七
金融債……[illegible]
整理六債……[illegible]
整理七債……五十六元二
九六債……[illegible]
鹽餘券……[illegible]
國庫券……
交通部支付券……
十一公債……九十九元七

五族股……
中華儲蓄股……
源豐股……
農工股……
交所股……
廣冶股……
招商股……
電燈股……
水股老股……

蕪湖米……十一元八
南京米……十一元五
鎭江米……十一元五
白麥……九元三
紅麥……八元
花麥……八元四
高粱……三元八
黃豆……六元
黑豆……六元
枚子……三元八
枚米……六元
谷子……三元

金銀錢行市

六月一日
現洋換銅元……十九吊一百二

油市行情

五月三十一日
[illegible]國金……[illegible]九元四
[illegible]國金……十元零二
香油……二十元
花生油……十六元
豆油……十七元
河油……
麻子油……十五元
新麻油……十六元

(四月十八日白天)
三慶園
王九齡 信陽州
俞少亭 九龍盃
小桂花 鴻鸞禧
王斌芬 換子
楊寶森 失街亭
俞華庭 花果山

(四月十八日白天)
新明劇場
張蔭仙　郝振基　朱小義　侯益隆　陶顯庭　韓世昌
各樣新戲

(四月十八日白天)
華樂園
方連元 攻潼關
榮蝶仙 刺巴杰
李春來 巴駱和
郭仲衡 法門寺
程艷秋 代大審
王又宸 奇冤報

(四月十八日白天)
吉祥園
文亮臣　裘桂仙　諸如香　小振庭　孟小如　白牡丹
各樣新戲

諧談

女拆字嚇退無賴徒

蘇城閶門外近到一女測字年約二九姿首可人新正以來生涯向稱不惡前日有無賴某甲前往拈一（子）字令拆女測字乃詢以何事據云欲一試探艷手段不識目的能否達到女測字秉筆書此字於板上並云子字傍加個女字係好字須知伊人亦好人家女兒子字上加宀係字字雖賣字爲活亦爲生計耳即以好人家兒女且又略知詩書而能賣字者豈容登徒子問津耶無賴聞言面赤而退一時旁觀者咸嘆服不置云

小說

鐵筆血（續）（新）

老太太不便再問惟有應許但云晚間你可得回家看看省的吾想念你說完不覺潸然淚下老太太本是位古樸鄉村人性又慈愛從先點衣搬移時他就不願意而今遭了變故心中非常憂煎不過口裏說不出心內有數且年邁人日子常了可那能不生病呢以先還勉强支持不旋時就臥病在床了此在朱敏未報仇之前再說朱敏與廖女士既認了乾親當然比較不認是親蜜多了如今租妥兩間小房子雇了一個年青很漂亮的使婆秉與二人做飯朱敏又將星期小報暫交與艾文元經理自己一心去辦那報仇的事一天廖女士回來說今天逢着一個機會乃是賑濟河南災民的大會又唱義務戲又派各學堂女學生們持捐冊在公園中捐茶客的錢第二日是花界吾想你吾總要出出風頭才好若是這樣悶着可是不行你的心意如何朱敏說可不是呢咱們就去報個名說是新由北京來特地捐募的廖女士說不如就說是北京女子師範學生或是女子參政社的評議員二人計議一定次日前去報了名這會上自然是歡迎的又見朱敏生的秀美舉止大雅衣服時髦註名領了捐冊進入園內向各處去捐寫廖女士充作朱敏的使嫗捐到十二點大約有三四十元心中正在疑惑何以不見有王協統的一個人呢又見那邊講台上有一位女子年紀在三十許在台上正講那被災情形以及同胞應分共同援助的義務講的雖好看看聽的人快要走淨了這是因爲此婦人年紀大所以無人愛聽朱敏正想在此講演驀爲舌鋒乃走至講台裏面見了那講演部的主任說是願盡義務這主任正無法留住衆人時遂極口稱許拿起鈴來一搖此人下台退入台內這主任忙忙的站立講台的正中舉起兩隻手說大家先不要走的因現有北京女子參政會內的評議某大女士從此路過對於慈善事非常熱心要出席講演幾句最緊要的話說完退回台旁稍微靜了一會又搖起鈴來朱敏始慢慢的走至台邊向台下人行了禮衆人見此容貌無不喝采掌聲雷動忽聽朱敏說今天這個大會的召集乃是爲了河南被水災民哀鴻遍野無衣無食慘苦萬狀大蓋所來的諸君亦必全是具有慈善心而來的拯救吾們河南的衆同胞的可見諸公的愛國熱心與愛護同胞的心令鄙人非常欽佩然而倘有一種人不知道救同胞爲何事見人家來此他亦隨着進來在他以謂是來看熱鬧及至見人捐洋錢時他方羞慚又安知這種熱鬧是萬看不的皆因同爲國民人家愛國也如此在他愛國又如此相形之下豈不可恥此等人無以名之可名之曰涼血動物諸公的意旨如何台下掌聲振園外又說吾們中國在從前時代那黃河出來潮水是常有的事不算甚麼希奇國家一年的庫款碎修堤岸眞就可觀了然倘未有如此之大者鄙人是素主同種互援的主義如今既是這樣是應該吾們出來代他們竭力捐募的希望大家量力解囊相助集腋成裘略表吾們愛同胞的熱心說至此多有向台上拋錢的旁邊看講台夫役將台上的錢檢拾起來這位講演主任點了點一共到有二十多元乃向台下衆人問道方才蒙諸位善士拋上來的洋錢共有二十多元有願意單寫名的亦可提出來不願意的只好統寫朱女士講演臨時募集的一筆好了贊成寫一筆者請舉手台下全舉手遂收訖請朱女士暫爲吃點心茶水略微休息台下人尙在未走等候講演有走去的人就閧傳起來現有朱大女士如何講演的爽利中肯集了若干大洋一時傳遍公園可巧有王協統的太太及家人等亦過來聽講這時朱敏又在台上大講而特講那西歐各國遇了災荒如何奮勇輸捐話說得來字字動聽正在這個當兒王協統帶了兵士前來彈壓地面見了朱敏這樣貌容如此口才心中非常羡愛而且王某本是個酒色之徒既見如此美色焉有不動心的道裏心中打算如何弄到手裏嗣又一想聽他所說的話頭全是走過江湖的樣兒決不是大家閨秀可知（未完）

京綏鐵路二月份到期支付券兌現廣告

查本路到期支付券除一月份到期之券已托金城銀行兌現外所有二月份到期之券仍託由該行代爲十足兌現茲將二月份到期券號碼數目開列於下（計開）五元券自四〇〇〇一至四四〇〇〇號計二萬元十元券自二四〇〇一至二八〇〇〇號計四萬元五十元券自八〇〇一至一二〇〇〇號計二萬元以上二月份到期之券共八萬元定於本年六月二十日起至三十日止在金城銀行兌付所有以前各月份過期之券仍隨時到局兌換

德國謌益吉電機廠

AEG 謌益吉

係世界最大電機製造廠中之一其製造品早已馳名於世界各國矣如有建設電燈廠或各樣工廠及用電力機之計畫或電料以及欲知其一切價目者請到無量大人胡同八號

駐華經理裕平公司

接洽可也電話東局三七五號

誰能不出門可見天下事？

惟精最發明（法京巴黎百代名廠出品）玲瓏精巧之青年活動影戲機在家可得天倫樂在學校蓋於教授在各工廠有補於實業

（高）十三寸（橫）四寸（重）四磅半

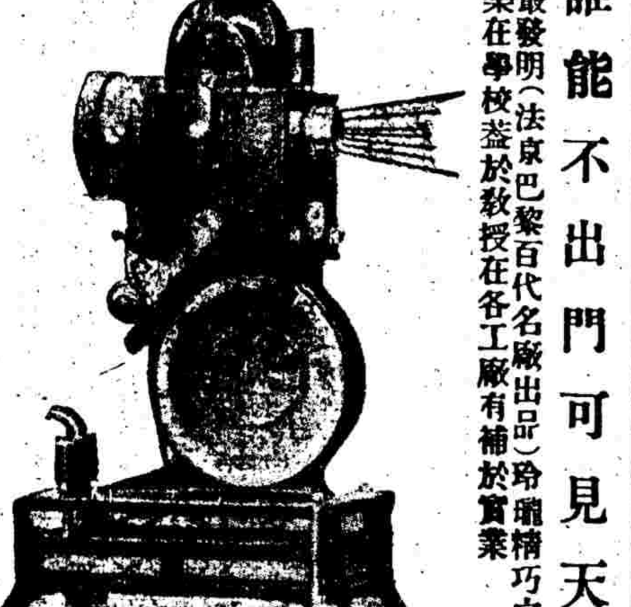

特價每只售洋六十元附映戲掛軸一幅燈泡一枚適用於一百一十磅電力如二百二十磅電力另購一解力價僅五元若德可柯卅二磅電亦能映演是機之製造質堅其功用能力學大影戲機無異惟模型縮小且映演手續簡易毫無危險即婦孺亦可自行映看影片質與大片不同常藏於圓形盒中俾得保其清潔耐久種類極繁如風景歐美名勝宇宙新聞敎育歷史名家戲舞笑劇及一切有補於實業者應有盡有然價頗廉每捲只售大洋一元五角特爲無電區域之使用一種小發電機不久到津尙有一種專拍小影戲片機器其製造優美異常諸君能自拍各種影片以映演於青年機上定別有興致奐總之傘鬆難逃其完善惟望駕臨天津法界百代公司方得確知此佳趣珍品一天

中華滙業銀行廣告

本銀行奉財政部批准立額案定資本日金一千萬圓專營國內外滙兌並辦理往來存欵定期存欵抵押放欵貼現放欵張單押滙買賣生金銀以及銀行一切業務無不格外克己尙祈各界賜顧是幸特此廣告

總理章仲和 專務理事小林和介 京行總經理李光啓 地址東交民巷西口戶部街 營業時間上午十時至下午三時止星期六上午十二時止 總行電話總理室東局二千九百六十七號 專務理事室東局二千二百七十八號 總經理室東局二千五百七十四號 通滙地點 國內 上海 天津 漢口 大連 濟南 哈爾濱 奉天 長春 廣州 香港 福州 廈門 汕頭 青島 九江 安東 國外 東京 大阪 神戶 橫濱 京都 長崎 名古屋 下關 函館 小梣 臺灣 朝鮮京城 倫敦 紐約 新加坡 孟買

京漢鐵路局招商承購巡警舊制服廣告（第一百廿一號）

啓者本局現存有巡警舊制服甚多擬招商承購如有願買前項各物者自陽歷六月一日起至陽歷六月七日止逕赴南河沿第十二號查看貨樣領取數目清單暨投標章程所有標函請投交東長安街京漢鐵路管理局總務處收定於六月九日下午四時在本局當衆開標以價値相當者承購特此佈告

震義銀行召集股東常會通告

本行茲經董監事會議決定于陽歷六月十號（夏歷四月廿六日）下午一時在北東單牌樓西總布胡同門牌四十二號開第二次股東常會報告十一年度決算事宜除另函通知外特此通告

北京震義銀行總行啓

英國普[illegible]

潤膚艷容素　去斑點藥

此藥能令皮色潔白肌膚嬌嫩凡面手黃黑皮粗紋皺烟容晦氣用之立見奇效　每瓶一元

專治面上雀斑母斑極有靈效凡患有汗斑雀斑及各種小瘡亦能治愈真美顏奇品　每瓶一元

外埠　北京批發所

總批發處北京大柵欄屈臣氏大藥房

廣東張伯齡發明雞血藤丸横衣易服治婦女月經百病白帶

交通銀行廣告

本行創設於前清光緒三十四年[illegible]

中國銀行廣告

本行爲中華民國中央銀行成立於民國二年法定資本金六千萬元已收資本一千二百十七萬九千八百元公債四百九十四萬二千六百餘元有代理金庫發行鈔票經募公債經收關稅鹽稅等欵之特權自開辦以來得蒙社會信任營業日見擴充辦理滙兌買賣生金銀專營往來定期存欵抵押放欵貼現期票代收債票以及銀行所有一切業務無不異常克己手續敏捷收取費用格外公道茲將本行設於北京各省分支行地點開列於下

總行 北京

分行 直隸 京兆 天津 保定 宣化 邢台 唐山 大名 石家莊

東三省 奉天 吉林 黑龍江 營口 遼源 洮南 長春 哈爾濱 鐵嶺 開源 綏化 海倫 公主嶺 延吉 呼蘭 安達 臨江 通化 大連 安東

湖北 漢口 武昌 宜昌

湖南 長沙

江蘇 上海 南京 下關 蘇州 揚州 鎮江 無錫 徐州 南通州 清江浦 常熟 板浦

山東 濟南 煙台 青島 周村 濟寧 臨清 滕縣

山西 太原 運城 大同 新絳

河南 開封 周口 許縣

廣東 廣州 汕頭 香港 瓊州

福建 福州 廈門 三都 涵江 泉州

浙江 杭州 寧波 紹興 蘭谿 湖州 嘉興 餘姚 海門 溫州

江西 南昌 九江 贛州 吉安 景德鎮

安徽 蕪湖 安慶 蚌埠 大通 六安

四川 成都 重慶 萬縣 自流井 瀘州 五通橋

陝西 西安 漢中

貴州 貴陽 安順

察哈爾 張家口 多倫 豐鎮

綏遠 歸綏 包頭

蒙古 庫倫 恰克圖 西營子 安里

京綏鐵路行車時間客票價目表

中華民國十一年十一月一日重訂

站名	各次列車到開時刻及票價
豐台	[illegible]
廣安門	[illegible]
西直門	[illegible]
清華園	[illegible]
清河	[illegible]
沙河	[illegible]
南口	[illegible]
居庸關	[illegible]
青龍橋	[illegible]
康莊	[illegible]
懷來	[illegible]
土木	[illegible]
沙城	[illegible]
新保安	[illegible]
下花園	[illegible]
辛莊子	[illegible]
宣化	[illegible]
沙嶺子	[illegible]
張家口	[illegible]
孔家莊	[illegible]
郭磊莊	[illegible]
柴溝堡	[illegible]
西灣堡	[illegible]
永嘉堡	[illegible]
天鎮	[illegible]
羅文皂	[illegible]
陽高	[illegible]
王官人屯	[illegible]
聚樂堡	[illegible]
周士莊	[illegible]
大同	[illegible]
孤山	[illegible]
堡子灣	[illegible]
豐鎮	[illegible]
新安莊	[illegible]
紅砂壩	[illegible]
官村	[illegible]
蘇集	[illegible]
平地泉	[illegible]
三岔口	[illegible]
八蘇木	[illegible]
十八台	[illegible]
卓資山	[illegible]
福生莊	[illegible]
三道營	[illegible]
旗下營	[illegible]
陶卜齊	[illegible]
白塔	[illegible]
綏遠	[illegible]

環城枝路

站名	各次列車時刻
[illegible]	[illegible]

宣化枝路

站名	各次列車時刻
[illegible]	[illegible]

大同枝路

站名	各次列車時刻
大同	[illegible]
口泉	[illegible]

京門枝路

站名	各次列車時刻
西直門	[illegible]
石景山	[illegible]
三家店	[illegible]
門頭溝	[illegible]

注意

[illegible]